川口町公民館報
公民館報
第47号
発行人 畠野輝欣
編集人 金子真
印刷所 山物営印刷所

農業委員の使命

現下の農業情勢下において、農業の近代化を図ると共に、これを推進するための委政を確立することは、農業、農民を代表する農業委員に課せられたもっとも主要な課題である。ことに農業構造の改善による企業的農業の確立と、他面この道が閉ざされている零細農対策を含む新しい農業振興事業、雇用対策の推進、これに必要なる農政活動の強化こそ、真に農業、農民を代表する新農業委員の使命である

新しい農業委員の構成

低調だと思われた農業委員選挙も告示がなされるや俄然活気づいて、一時は定員十名に対して十三名の立候補があり、激烈な選挙戦の結果次の十名が我等農民の代表者、農業委員として選ばれた。

新農業委員会はこの外に農会推薦一名、農業団体推薦三名、計十四名をもって構成し去る七月二十八日初会議の結果、次の通り役員を選任して新委員会のスタートを切った

役員名　氏　名　選出母体
会長　小宮山賢吉　共済
副会長　鈴木　松次　選挙
〃　上村　忠作　農会
〃　畠野勇一郎　農協
〃　森山　市一　農協
〃　大淵　欽次　選挙
〃　関　市作　〃
〃　星野喜勇司　〃
〃　丸山　新造　〃
〃　真島　熊吉　〃
〃　笹崎　寅市　〃
〃　渡辺赤一郎　〃
〃　阿部　清一　〃
〃　星野　九一　〃

町の教育は進展する
学校統合成る
五年間に亘る問題に終止符

新しい学校名

川口小学校
津山小学校

約五年間に亘る学校統合問題が、去る八月六日午後四時三十分町会議員全員出席満場一致可決確定しました。

たが、地域の実態からして全校の協力を得るに至らなかったので、二校統合を計画して審議を進めたが、之れ又三校統合問題に地形上相当困難の問題があり、併せて教育の現会均等の面からして、和南津校の複式学級をこのまま放置することは教育の一大発展を期待できない見地から、約一ケ年間に亘る関係部落と協議の結果、三校を二校に整備統合することが教育活動推進のためにも最も適当であることの意見一致を見ることに成功し、愛郷に燃えなかった老行政会に終止符を打って、悠々来年度から新築に着手することに決なったので、全町民の絶大な協力をお願いすると共に校の複式学級解消のとおり、昭和三十七年三月三十一日限り現立の川口校、西川口校、和南津校の三校を廃止してそれぞれ新設校の分校となる（工事完成し職員

東部護岸堤防改修計画について

昨三十四年七月三日豪雨町

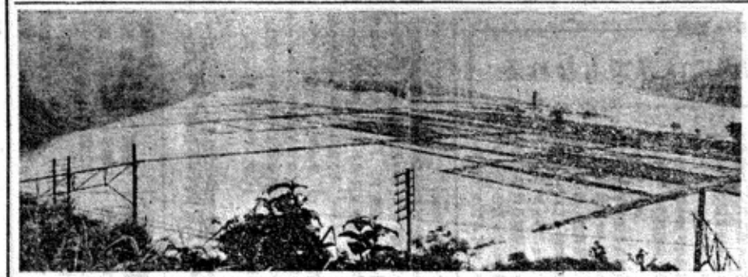

写真説明
上　水びたしになった沖の島団田
左　水に流された水路（沖の島新田）

一昨年の台風、昨年の豪雨がもたらした魚野川の氾濫は、沿岸に未だ記憶に生々しく忘れ得ないものがあります。

商工会議所、農会共に之が対策について鋭意努力を重ねて参りました。

建設省長岡工事々務所長の説明によれば、既設堤防沿上の総工費約八千万円で、その終工約八千万円であって、これを五ケ年で完了する計画であります。

同調査員長の言によると、事務所が災害を全滅し、魚野川右岸東部地内石塚沿上げ、並びに延長毎の改修工事について早急な実施方の要請を受け上げ陳情するとなり、国や県に訴えかけた次第であります。

陳会において、今年七月二十五日の本会議で採択され、地元と協力のもとに中央陳情の結果、ようやく三十五年度に掛りを得た事は心から同慶に存じます。

建設省長岡工事々務所長の説明によれば、既設堤防沿上げ約千米下流、新設延長約千米で、その終工約八千万円であって、これを五ケ年で完了する計画であります。

同調査員長の言によると、事務所が災害を全滅し、大切な資料を失ったので、改めて調査資料の諸共に、工期を三ケ年に繰り上げて完了することが、住民の切なる願いであるとして陳情であるが、本年度の事業費は五百万円で、施行延長凡そ二百四米位で、施工の時期は十一月頃となっており、今回七月の魚野川における増水情況は数十年来の大洪水となり、応急水防工事を施さなかったならば、既設堤防の頭から破堤溢水し、町一帯がほん流となり、大方の家屋が流失し、人命財産も意の如く被害は二六、六八五千円が見積られ内容は次の通りである。

今次の豪雨による災害は所轄官庁の査定前であるが、その被害は二六、六八五千円が見しかしたいものが想像され、かえり見て身の毛のよだつ思いであります。

当時の最高増量は大白川で一八一ミリ、小出町二四四ミリ、川口一八〇ミリが記録されましたので、遺児年金からお話しいたします。

遺児年金

引き続き三年以上保険料を納めた父又は母が死亡して子供が残児になった場合、残った子供に対し、保険料を納めた期間に応じ、七、二〇〇円から一〇、五〇〇円までの年金が受けられます。二人目の子供から四、八〇〇円づつ加算されます

寡婦年金

保険料を納めて老令年金を受けう資格を満たしながらそれを受けないうちに夫が死亡したときに、夫によって生計を維持し、婚姻関係が十年以上続いた妻に、六十五年間夫が受けう筈であった老令年金の半額が受けられます。

障害、母子年金について、保険料納付済期間が三年未満であっても被保険者期間全部保険料を納めておれば補償的な福祉年金を受けられます。

保険料納入はどうするか

1. 保険料は、全被保険者ともが所得の多い少ないにかかわらず、三十五才未満は一ケ月一〇〇円、三十五才以上は一ケ月一五〇円を必らず納めなければなりません。

2. 保険料の免除

保険料を納めることが困難な人には次によって納付義務を負わせないことにしています。

(イ)法によって免除される人

(ロ)障害年金　母子年金の受給権者

(ハ)生活保護法による生活保護を受けている人

(ニ)国立の「らい」療養所、その他の施設に収容されている人

(ホ)知事の承認を受けることによって免除される人

(ヘ)本人又は世帯の中で生活保護法による扶助を受けている人があるとき

(ト)障害者、未亡人で年間所得が十三万以下の人

(チ)保険料を納めることが困難な人

3. 保険料の追納

保険料の納付期間が年金給付に影響がありますので、知事の承認を受けて免除された期間の保険料を後で追納することができます。

1. 保険料の納付

保険料は被保険者資格取得届を市町村に提出して、交付を受ける国民年金手帳に国民年金印紙をはって、役場の検認を受けることによって保険料を納めたことになります。

これは現在の生活水準や物価の変動があった場合は年金額の調整をすることになります。

国民年金は政府が管掌する事業ですから、国民にとって不利になることはないと言われております。

大体のお話を致しましたがわかりにくいと思います。不明の点は役場の窓口にお問合せ下さい。

七月災害土木耕地関係状況

(1)農工事一〇、〇〇〇千円	
一、一五五五千円	道路　三ケ所　六〇米
河川　四ケ所　三〇〇米	〃　一、一五五千円
八、〇〇〇千円	〃　単独　九七ケ所
道路　五ケ所　八〇米	四〇〇千円
二、〇〇〇千円	(2)町村工事一、五五五千円
橋梁　二ケ所	道路　三ケ所　六〇米
二ケ所七五〇千円	一、一五五千円
頭首工　四	〃　単独　九七ケ所
四、七〇〇千円	四〇〇千円
農地　五、一、三八〇千円	(1)町村工事
(2)水災その他	一三、七五八千円
一、二五五千円	水路一二ケ所　九六六米
小規模工	六、一〇〇千円
一、二五五千円	農道　三ケ所　四〇〇米
	八二八千円
	二、農地農業用施設関係
	一五、一三〇千円

国民年金（その二）

前号に母子年金まで申し上げましたので、遺児年金からお話しいたします。

遺児年金

引き続き三年以上保険料を納めた父又は母が死亡して子供が残児になった場合、残った子供に対し、保険料を納めた期間に応じ、七、二〇〇円から一〇、五〇〇円までの年金が受けられます。二人目の子供から四、八〇〇円づつ加算されます

寡婦年金

保険料を納めて老令年金を受けう資格を満たしながらそれを受けないうちに夫が死亡したときに、夫によって生計を維持し、婚姻関係が十年以上続いた妻に、六十五年間夫が受けう筈であった老令年金の半額が受けられます。

障害、母子年金について、保険料納付済期間が三年未満であっても被保険者期間全部保険料を納めておれば補償的な福祉年金を受けられます。

保険料納入はどうするか

1. 保険料は、全被保険者ともが所得の多い少ないにかかわらず、三十五才未満は一ケ月一〇〇円、三十五才以上は一ケ月一五〇円を必らず納めなければなりません。

2. 保険料の免除

保険料を納めることが困難な人には次によって納付義務を負わせないことにしています。

(イ)法によって免除される人

(ロ)障害年金　母子年金の受給権者

(ハ)生活保護法による生活保護を受けている人

(ニ)国立の「らい」療養所、その他の施設に収容されている人

(ホ)知事の承認を受けることによって免除される人

(ヘ)本人又は世帯の中で生活保護法による扶助を受けている人があるとき

(ト)障害者、未亡人で年間所得が十三万以下の人

(チ)保険料を納めることが困難な人

3. 保険料の追納

保険料の納付期間が年金給付に影響がありますので、知事の承認を受けて免除された期間の保険料を後で追納することができます。

◉投稿歓迎

各地区で納涼民踊大会
——公民館八月の行事——

新先の虫の音もうだるようなこのごろの暑さのためか元気がないようだ。お盆をひかえ大鼓の音が遠く聞えている。

さて公民館も各地区館の活動が軌道にのって中盤に入った今月は各地区館とも骨休めということでみんなが気楽くに行事に参加できるように盆踊りと併行して民踊大会を計画している。なおそれらを一堂に集めた町全体の納涼民踊大会を次の様な計画で実施する予定である。

期日　八月二十日夜八時～十時半迄
会場　川口中学校々庭
種目1. 大の関（櫓之内民踊）
2. お六酒句（六日町）
3. 鹿児島小原節
4. 越中おわら節
5. 常盤炭坑節

（以上本年度実践種目）

ここで地区館の主な行事をひろってみよう。

田麦山地区館
1. 地区館運動会
2. 民踊大会
なお中元の虚礼廃止、夏の火災予防、夏やせと食生活、青少年不良化防止、又講演衛生等について話し合いを行なうことになっている。

東部地区館
1. 町民娯楽大会
2. 民踊大会

西川口地区館
1. 剣道暑中稽古
2. 婦人会、青年会による生活を明るくする話し合い
3. 民踊大会

和南津地区館
1. 農休みの実施
今月から一日、十五日の午後は農休みをとることに決めた
2. 広報の発行
部落内での出来事やその他のニュースをこのほど月二回にわたって全戸に半紙に印刷し配ばり、その効果を上げている。

他の模範として賛成するに価するので付け加えさしていたきます。

このようにして新生活運動はまず町民一人一人の自覚であり、一人一人の精神のきりかえが第一条件と固く信ずる次第であります。

このことが大字和南津部落でも部落会、部落役員会等の開催の場合は、季節一人の開会時間はことなるが定刻出席一〇〇%の成績を挙げている実情であるので、各地区館毎にこれが励行の普及と徹底をうまずたゆまず、あらゆる機会を利用して実現に邁進するよう期待するものであります

汽車に乗る時はおくれないようにと駆けつける、これと同じ気持ちで示された時間には会場につくような心掛けたいものです。

時間を守る八ケ条

一、集まる人の職場や立場を考えて始める時間と終りの時間をきめます。
二、集まりの内容をおそくとも三日前までによくわかるよう通知します。
三、欠席やおくれるときは前もって主催者に連絡します。
四、会場では主催者の指図にしたがって定められた席に遅滞なく着きます。
五、時間が来たらたとい小人数でも会を始めます。
六、発言は、はっきりとよけいな雑談はさけます。
七、時間内に会を終るよう取計いします。
八、集まる人がおくれないよう、家庭も職場も協力しましょう。

主催　川口町教育委員会
川口町公民館

栄冠農協、高校生チーム に町民野球大会おわる

去る六月十八日を皮切りにその熱戦の幕を開けた第五回町民野球大会も七月十九日予定通り決勝戦を行ない一ケ月に亘る激戦に終止符を打った

▲成績次のとおり

二回戦
ヤンキース　農協4　西川口
農協　2　中継所
鉄職員　変電区

高校生14　12ヤンキース
農協5　4鉄職員
三位決定戦
ヤンキース2　0鉄職員
決勝戦
農協15（8回分け）15高校生
（日没）

婦人会研修旅行から

「あれつ！なんだて、もつこの頃みてえのがんがおりてくるもさ」「あれが弥彦のロープウェイだて」「ほつか、おめえさんごうぎだの知ってるんが、おら出つけねんなんがわからんでそう……」。こんもりとした木立ちに囲まれた弥彦神社境内の静寂を破つてきこえた会話である。

去る七月五日午前六時五十六分発新潟行きに乗つて出発した川口町婦人会員二百三十名の「研修旅行」のひとこまである。

午前中弥彦神社参拝、昼食を「新潟へ向かう車中でも、すぐつたいような一幕もあり和やかなうちに県庁を見て午後三時新潟駅に向かう六分新潟着、五合のバスに分乗市内パレード？としやれる途中堤頭から目ぬき通りを護国神社へ、バスを降り参拝後おおぜいの戦士の英魂、おわつて県庁見学のため再びバスにのる。途中婦人会館を車中よりのぞいちょみしながらながめ「きれいだのう、あれが婦人会館かの」「おらよく見えねえて」とさまざま、事を県庁正門前に横づけ守衛の案内で内部の見学、職場に入り約十分間説明をきく、「みなさんのほうから出ている角度鏡見る職員も変ものつばだな方々ですね」「ハクサイ、菜種と搬種に大わらわです。最後にこれからやつてくる自分達の結婚のために今より準備をしておかねばと、四月より毎月百円づつの積立貯金を始めました。

以上私共のクラブの現状でありますが、いままでの経営は企業性がとぼしく、けつきょく日常の生活まで行き届かなかつたのであつて、これからの婦人の頭の良さとせつきょく性質われることでしょう。クラブ員一同協同化を目ざし頑張るつもりです。

二雑感二
（黒い目）

◉彩形が清新のシンを立てゝすく〜と伸びていく姿は見るから気持がよい。それには何ウルビもなく、不安もなく、見える。発刻たる生命力に満ち、大いなる発展に向つて生成発展する若人のように思われる。この若形が、寄虫に蝕まれず害虫も耐えて見上げる程の大樹に発成する如く世の青年創意を積らして、石を一つ一つ組米にしないで打つことである。まあこんな所が上達度が高い。どんな場合でも底辺は地球に密着している？

特別の形の三角形でも一転二転すれば安定の位置を保つ、この三角形の底辺を支えるのは縁の下の盤持ちである。

◉底辺を支えるものへの感謝青通ある三角形の底辺は安定度が高い。どんな場合でも底辺は地球に密着している？

特別の形の三角形でも一転二転すれば安定の位置を保つ、この三角形の底辺を支えるのは縁の下の盤持ちである。社会全体を眺めても底辺を支えるものは表面的には見えない——氷山の一角のように——

然しこの氷山の下にある見えざる強かい力の集合体こそ尊い存在である。いわば青春の集団だ。家にあつては、自己を捨てゝ夫を立たせば良妻となり、然々土と取組んで良農となり炭鉱夫となる。又炭所にあつては忠実なる良

※新潟駅から弥彦神社までの行列
※弥彦山麓から弥彦神社に立つて説明をきく婦人会員

僕となり政界に於ては良き選挙民となる。

氷山の一角に位置するもの、底辺を支えるものへの感謝と尊仕とを忘れてはならない。

◉森の雷から古今東西、治乱興亡の後を静かに観れば智者は勇者は勇につまづき仁者は仁に泣される。皆自分の持てる優越に自らを亡ぼしたものは、その数を知らない。

治水を知らなければ洪水となり火を治めねば火事となる、自ら持てる智、仁、勇とを治め自己の剣で傷つき自らの棒で目をつく。

これみな持てる力を治める術の欠如せるためか。

私たちのクラブ
和南津四H クラブ

私達のクラブが出来て満十二年になりました。今年の目標である住みよい家、桐苗栽培、結婚準備積立貯金、水稲うら作の四つを上げて研究に生産に頑張切っています。桐苗は全員で林業事務所牛張技師による現地指導で発育も良好であります。これからの畑作ポ〜ル林の改良に手初めた訳です。

次に住よい家は、家態調査年後一時から練習を行なって

カッパ天國

うだるような暑さがつづいて涼味を求めるにひと苦労ということのごろである。中でも水泳は涼味満点である。子供達も夏休みの一番のたのしみはこの水泳であろう、各学校ではそれぞれ場所を設置して練習を行なって

朝六時五十六分から夜七時五十分迄の約十二時間の旅行期間でくたくたにつかれた所もあるが、そして結びつきのためにどんな重要な役割を果すことか夜道を歩く時、思い入連のうしろ姿を見ながら思ひはせでに来年に馬ふ。

この旅行実施に当り駅長さん始め職部さん、藤木さん、木村さんからほんとに親身になって指導されたことを感謝する。

（黒い目）

1. 保険料の納付

保険料は被保険者資格取得届を市町村に提出して、交付を受ける国民年金手帳に国民年金印紙をはって、役場の検認を受けることによって保険料を納めたことになります。

これは現在の生活水準や物価の変動があった場合は年金額の調整をすることになります。

国民年金は政府が管掌する事業ですから、国民にとって不利になることはないと言われております。

大体のお話を致しましたがわかりにくいと思います。不明の点は役場の窓口にお問合せ下さい。

（黒い目）

うだるような暑さがつづいて涼味を求めるにひと苦労ということのごろである。中でも水泳は涼味満点である。子供