広報 みしま

町のすがた

（9月1日現在）

人口	男	3,353人（＋3）
	女	3,634人（＋1）
	計	6,987人（＋4）
世帯数		1,556（＋1）

（　）は8月1日との比較

9 49年 第78号

発行 昭和49年9月15日
新潟県三島郡三島町役場
☎（025842）代2221
印刷 長岡市北越印刷㈱

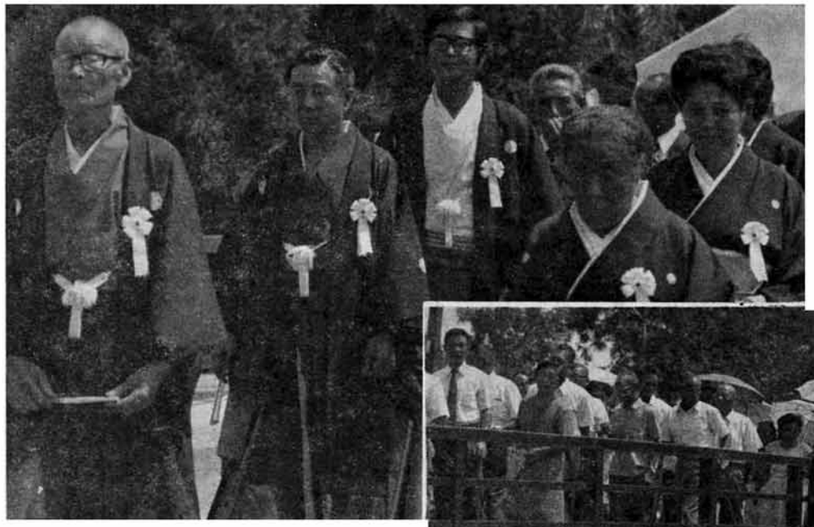

八月二十二日、中条地内の黒川にかかる筱（おさ）橋が完成し、「渡り初め」が行なわれました。めでたい三代夫婦おそろいの吉崎、松村清吉さんご一家を先頭に真新しい橋を渡る地元民、関係者の喜びの顔が印象的でした。

新しい橋

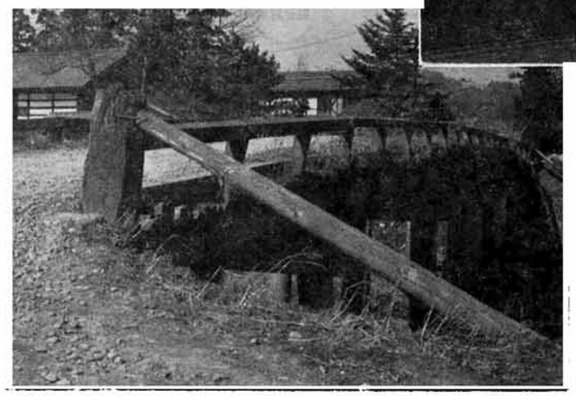

かけかえ前の木橋

上　松村さん三代夫婦
中　喜びの地元民、関係者

総工費三千九百万円、長さ三十六・三㍍の筱橋は、前の木橋が写真のようにいたんでしまい、幅も三㍍とせまく危険な状態にあったため、永久橋へのかけかえを要望する声が地元中条を中心に強く、さらに町道「中条吉崎線」の全線改良工事完成（本年度中の予定）などもあって実現したものです。

取付道路、附近の民家などへの影響をできるだけ少なくするため中央部を高く張って両端を低くするなど、設計にも工夫がされています。

両岸を結ぶ橋は、自然の風倒木などによってできた丸木橋が最初だといわれ、現在のようにどんなに長い橋でも作れるようになっても、その完成には長さに関係なく共通する喜びが感じられます。

（ようご・ヨウゴ・用語）国民健康保険料 本算定

保険料は、条例によって所得割四十㌫、資産割十㌫、均等割三十五㌫、平等割十五㌫と定められています。前者二つは能力に応じて納めていただくもので「応能割」と呼ばれ、これに対し後者の二つは利益を受ける者が均等に負担することから「応益割」と一般にいわれています。そしてこの四つの割合を標準割合といいます。

賦課は、他の税金などとは違って、いわば総額あん分方式ともいう方法がとられています。したがって所得、資産などが全部確定したあとでないと計算できません。

その年度に必要と思われる保険給付総額を、過去の実績、これからの推移など考えられるいろいろな情報を整理、判断して決め、そのうちから国庫補助金、繰越金などを差し引いて負担していただく保険料が決まります。

保険料の額が決まると、それぞれの標準割合を乗じて、前述の四つの額が算出されます。これをたとえば、所得であん分したものが所得割額、その率を所得割あん分率といい、今年度の場合、所得割二・三三㌫、資産割二九・四五㌫、均等割一人当り約四千七百円、世帯割一世帯当り約六千九百円となりました。

一世帯当りの保険料は平均四万二千六百五十一円です。

今月、お届けした納入通知書はこのようにして算定されたものでこれを国民健康保険料の本算定といいます。五月と七月に暫定的に納付いただいた額は、本算定により精算して九月以降四回に分けて納付していただきます。

9、10月衛生行事

月日	種目	対象者	ところ	とき
9.27	乳児検診	生後3ヶ月～1才未満の乳児	総合福祉センター	13.00～15.00
10. 4	妊婦検診	妊婦一般	〃	13.00～15.00
10.14	子宮ガン検診	一般希望者	〃	9.00～11.00
10.15	献血車	一般希望者	〃	10.00～15.00
10.16	ジフテリア、百日咳、破傷風三種混合	48.4.2～49.4.1生れの幼児並びに47.4.2～48.4.1生れの幼児で終ってないお子さん	〃	14.00～15.00

あの時はお世話になりました
「学童疎開」のお礼に

―東京・堀切小学校―

「地元の子の弁当の方が、量もおかずも多く、大変うらやましかった」。時代ばなれした思い出話しに花が咲く。

昭和十九年、脇野町小学校に戦火をのがれ「学童疎開」された当時、東京の堀切小学校の児童だった十八人のかたがたが当時の先生などとともに八月二十四日、約三十年ぶりに町と脇小へ葛飾区、区教育委員会の感謝状と記念品を携えて訪問されました。

その後、当時寮母としてお世話になったかたなどをまじえて町の料亭で、当時を思い出し、再会を喜び合われました。

こんなのはなかったなあー

まいほーむと税金

※所得税の住宅取得控除
昭和五十年末日まで、納税者が自分で住むため新築または購入した、床面積六十五平方㍍以下の住宅は所得税の「住宅取得控除」が居住の年分以降三か年受けられます。
控除額は三・三平方㍍当り千円最高三万円（改正前二万円）までです。
控除を受けるためには、確定申告書に、建築確認通知書の写し、登記簿謄本、住民票などを添付します。

※登録免許税
土地を買ったり、家を建てたとき登記しますが、その際にかかる税金が登録免許税です。
不動産価格（原則として固定資産税評価額）の所有権移転登記は〇・六㌫の税率です。ただし、自分で住むための新築家屋は、五十年末日まで〇・一㌫の税率となります。

※不動産取得税
土地、家屋を取得したときにかかる「県税」です。
税率は不動産価格の三㌫、ただし、居住の目的で取得した新築家屋とその宅地については、家屋が二百三十万円、土地が百五十万円、不動産価格から控除されます（例外があります）

左　基礎鉄筋組立
下　基礎杭打込み

中学校工事日誌

8/9	基礎杭打込み
8/12	グラウンド竣工検査
9/2	基礎鉄筋組み立て

ガス器具は正しく使いましょう

長岡厚生年金の集い

※　10月15日（火）　13時～16時30分
※　長岡市立劇場（入場無料）
※　1部大会　2部　記念講演「ボケない頭の使い方」
　　3部　アトラクション　落語（三遊亭円右）ほか

老人は何を望んでいる

＝おとしよりの意識調査結果より＝

9月15日「敬老の日」には各地でおとしよりを対象とした行事が行なわれました。町でも新保の荒川タセさんら3人が満90才をむかえられ県から座ぶとんを、満88才になられた鳥越の青柳ツケさんら8人には町から記念品をお贈りいたしました。本紙では、昨年の特集の続編として、町内590人の満70才以上のおとしよりの中から無作為抽出した100人のかたに意識調査をお願いし、91人のかたから回答をお寄せいただきました。なお、調査は8月20日から25日の間に実施したものです。

六十才以上のかたが千百七十人

老人人口比一七％

九月一日、厚生省の発表した日本人の平均寿命は昨年よりさらに伸び男七〇・七才、女七六・〇二才となっています。そしてノルウェー、スェーデンなどが伸び悩んでいる中で、日本は今後も順調に伸び続けることが予想され、長寿国として、世界のトップも夢でないとする見方もあります。

町でも年々老人の占める割合が増加し、四十五年国勢調査では六十才以上の人が千八十九人、人口の一五・三％だったものが、今年は千百六十六人で、一七％を超えているものと推定されます。

それだけに、今後の老人福祉対策が重要かつ、切実なものとしてさけばれているのです。

質問　国、県、町の老人対策、について

①いろいろな対策をたててくれるので満足だ。四七％　②この程度でしようがないと思う。三一％　③不満だ。もっと老人の身になって考えて欲しい。一三％　④わからない。九％。

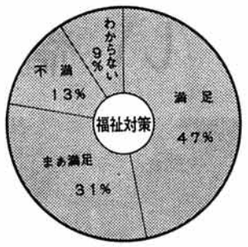

質問　福祉年金の金額は

①金額は満足だ。四八％　②小づかい程度だがしかたがないと思う。四〇％　③少なくて不満だ。五％　④わからないその他。七％

意外にも、現状に満足していると答えられたおとしよりが半数近くもありました。

しかし、この結果によって老人対策も、年金も満足されているのだとそのまま理解して良いものでしょうか。

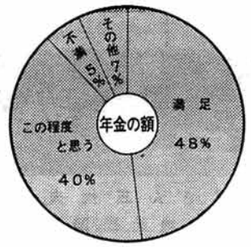

老人対策への不満

意外に少ない

おとしよりは謙虚な人が多いようです。苦労を、苦しみをじっと耐えることが生き方だと信じきっているせいだとは言えないでしょうか。特に年金については「タダでもらえるのだからありがたい」という気持と、子どもといっしょに生活している人が多いこと、ないよりあったほうが良いにしてもコツコツと貯め、今ばやりの浪費？は最大の罪悪と思っている人たちです。

当町のような家族構成のところでは、老人に「金」を重点とした解決方法では効果が薄いということが現われた結果ではないかと思います。さらに現在キメ手となる対策がないだけに、思いきった対策が講じられることによって、欲求はむしろ増加するのではないかとさえ考えさせられます。

「せっかくの福祉センターを生かすため、もっと有効な活用を考えては」といった建設的なご意見もありました。

体の自由がきかず思うことができない　九％

今回質問にお答えくださったかたは、男四十三人、女四十八人でそのうち

質問　あなたの現在の体の状態は。

①健康で日常生活に不自由はない。五六％　②自分のことはどうにかできる程度。三五％　③体の自由がきかず、思うことができない。または寝たきりである。九％

おとしよりのうち約十人に一人は体がきかず思うことができない状態です。

体の自由がきかないほどつらいことはないと思います。当然外にも出られず、もし趣味があったとしてもできず、どうしても体のことを考え孤独になりやすくなってしまいます。

町では、このような人たちのため「老人家庭奉仕員」を置き、介護とともに話し相手になってあげております。本年度は九人のかたを訪問しております。

補助事業でもありますのでできるだけ希望される人全部を訪問できるよう、来年度以降町としても努力の必要があります。

町の統計 (4)

八月十五日現在の稲の作柄は、農林省新潟統計情報事務所の発表によると県下、中越地方とも作況指数は一〇二となっています。

これは、四十三年、昨年に次ぐ史上三番目の豊作だということでしたが、農家のみなさん結果はどうでしたか？

過去四か年間の町の総収穫量、売渡数量、十ｱｰﾙ当り収量は下のグラフのようになっています。

作付面積は、四十六年に八百五十㌶近くまで減反政策などで落ち込みましたが、今年は約九百㌶近くにまで戻ったものと考えられます。

今年、町の農家に入る米代金は昨年の実績などから推計するとおよそ七億七千万円ほどと思われますが、最近の過熱した機械投資で、「歩留り」の方は……。

三島町の米の収穫量

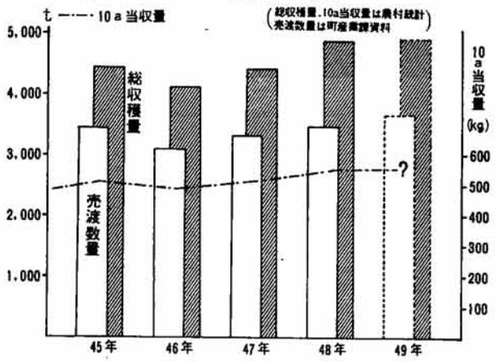

稲木が趣味の渥井与作さん

多い趣味のない女の人

男　一九％、女　五二％

質問　あなたは充実した趣味をお持ちですか。

①趣味はある。そしてその時間も十分だ。四五％　②趣味はあるが時間などの余裕がない。一三％　③趣味はなにもない。四二％

体の健康とともに、年をとると時間的に相当なゆとりがでてきます。問題はこの余暇をどのように生かすかが老後を有意義に生きるかどうかを大きく左右します。

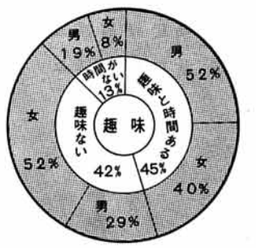

約半数の人は趣味を持ちその時間も十分あると答えられていますから、その人は今後もその趣味を続けて欲しいと思います。さらに同じ趣味を通じて、おおぜいの人と交流を深め、話の中にその時々の情勢を的確につかんで若い世代と共通の話題を持つことができ、孤独ともサヨナラできるなど、趣味の持つ意義は大きなものがあります。

一方、女の人に限って見ると五二％と、男の人に比べて趣味のないかたが多くなっています。まだ元気で家事に、子もりに頑張っておられる人が多いせいでしょうが、今後の問題として残ります。

収入ある仕事があったら

したい　31％

質問　体と能力にあった仕事があったら。

①したい。三一％　②したくない。四三％　③わからない。二六％。

時間的にも余裕があるし、体もじょうぶだ。もう少し働きたいと答えた人が三分の一ありました。

「ふけ」ない秘けつは適当な仕事を持っていることだといわれております。収入の面よりも、精神的に若さを保つには自分の仕事を持つことだと思います。仕事でなくともこれが自分の領域だというものを持っている人は一般的に若さを保っています。

町の福祉係ではおとしよりに適した仕事を紹介いたしますので希望のかたはご相談ください。

質問　ズバリ、今までのあなたの人生は。

①幸福だった。七三％　②不幸だった。九％　③わからない。一八％。

質問　今までをふり返って一番悔いが残ることは何ですか。

①何もない満足している。四一％　②子どもや夫（妻）のこと。一九％　③自分の健康のこと。一九％　④親子関係、家庭の円満。一五％　⑤お金。三％　⑥その他。三％。

女の人の三五％もが、子どもや夫のことが一番心残りだと答えられましたが、戦争で子を失ったり、夫に先立たれた寂しさを、男の人より強く感じておられるせいだと思います。

この質問でもお金のことが苦になったと答えた人はわずかに三％お金が人生を通じて決定的要因とはなっていないことが感じられます。

もっと長生きしたいかどうかという質問に、「もう生きたくない」と答えた人がなかったことは幸いでした。

年月の流れはだれも止められません。あなたの家のおとしより、隣りのおとしよりは何を求めているか今一度、みんなで考えなければならないことだと思います。

子どもと老人にいたわり運転を

あなたの車はこんな姿にしたくないはず

8月2日新保地内で

9/21～9/30秋の全国交通安全運動

国民年金手帳はきちんと保管を

※　国民年金手帳は今後、各自で保管していただくことになりました。

※　49年4月分から保険料を納められたら、その領収証を自分の手帳にはってください。

※　保険料は満60才まで納めていただかなければなりません。手帳も長期間保管することになりますので大切にとり扱ってください。

※　手帳をお渡しした際のビニール袋の中の説明書（黄色の紙）、手帳の注意事項をよくお読みください。