新庁舎の完工近し

十月十三日に引越を予定

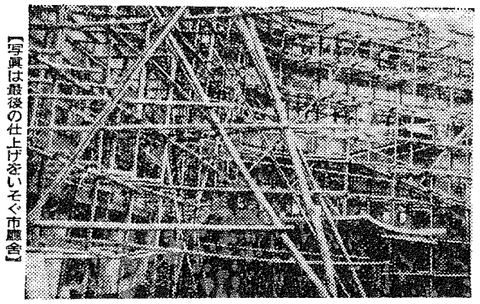

【写真は最後の仕上げをいそぐ市庁舎】

昨年の九月十八日工事に着手してから満一ヵ年、市役所の新しい庁舎の工事は、完工をおよそ一ヵ月にひかえて、目下最後の仕上げが急ピッチに進められています。現在（八月末日で）工事の進み具合は、全体の約八割で、写真に見える外ワクも九月中旬にはとれる見込みになりました。

柳原町の新庁舎への引越は十月十三日頃と予定され、十五日は完工式を行い、さらに市制施行五十周年と中島浄水場拡張工事完工の式もあわせて行われますことの日の午後からと十六日は一般に庁舎を開放し、皆さまから御覧いただく予定になっています。

新しい庁舎は総工費一億四千万円で、建築を清水建設株式会社、暖房及び給排水工事を斎藤省三商店、電気工事を長岡の小泉電気と、それぞれ分担して工事が進められたのであります。延床面積は現行舎の約二倍半の一千五百坪、鉄筋コンクリート建の地下一階、地上四階（一部五階建）の近代式のスマートなものであります。

なお、各室割は次の通りであります。

△地階　レントゲン室、暗室、倉庫。

△一階　機械室、火夫室、診療室、理髪室、厚生課、衛生課、宿直室、保健婦控室、食堂、厨房、電気室、印刷室。

△二階　健康保険課、税収課、税務課、戸籍課、戸籍原簿庫。

△三階　第一会議室、市長室、助役室、秘書課、庶務課、商工課、農林課、教育長室、教育委員室、教育委員会諸室、監査委員室。

△四階　議場、喫煙室、正副議長室、議員控室、議会事務局、土木課、建築課、資産税室、機械室、新聞記者席及室、図書室。

△屋階（塔階）　傍聴席、映写室、放送室、貯水槽室。

発行所　長岡市役所
新潟県長岡市大手通2
（電話3200）

人口の動き
（9月1日現在）

世帯数	25.334
人口	130.963
男	64.154
女	66.809

8月中の受理件数

出生	190	死亡	76
転入	260	転出	260
婚姻	37	離婚	10

国民金融公庫 長岡支所開業

十月一日から市内呉服町に事業資金、厚生資金の貸出しにいままで市役所の商工課、厚生課で斡旋していた国民金融公庫が、いよいよ市内に支所をつくり十月一日から仕事を始めることになりました。

業務の概要

普通貸付　中小企業者で適切な事業計画をもち、その事業資金を必要とされる方を対象とする。

○甲種　個人の場合は二十万円以内、連帯の場合は五十万円以内、利息年九分九厘六毛、期間三年以内。

○乙種、個人の場合は五十万円以内、連帯の場合は一百万円以内、利息は甲種と同じ、期間五年以内

特別小口貸付　一年以上の事業実績をもち、緊急に資金を必要とされる方を対象とする。

一事業体につき五万円以内、利息月八厘三毛、期間三ヵ月以内（特別の場合は六ヵ月以内）

◎その他に漁業関係担保貸付、恩給担保貸付、厚生資金貸付などもあります。

十六カ校で一万三千人に実施

学校給食は教育活動の一つ

学校給食がはじめられてからもう八年になりました。これは丈夫なこどもをつくるとともに、合理的な食生活をおしえ、明るい社会性をやしなうために行われています。

はじめはただ「食物を与える」という考え方でしたが、今では内容が充実し、栄養価やカロリーは家庭の食事においとっていません。また、教育活動の一つとしておこなわれていますので、食生活の正しい理解を身につけるようになってきました。

市内の実施校は十六ヵ校で、パン、ミルク、副食を給食する（完全給食）学校が十二ヵ校、ミルクのみの学校が四ヵ校で、総児童の約五割がたのしい給食を受けています。

学校給食は国の補助もあり大変安く、しかも栄養たっぷりで一食分についてみますと

パン　五円
三七九カロリ
ミルク　弐銭
七九カロリ
副食　八円
一四三カロリ
（カロリーは熱量をあらわす単位で、一カロリーは一立方糎の水を摂氏一度あげ温度を高めます）となっています。このなかでもミルクは、図に示すようにちよっと考えられないほどの栄養がふくまれています。

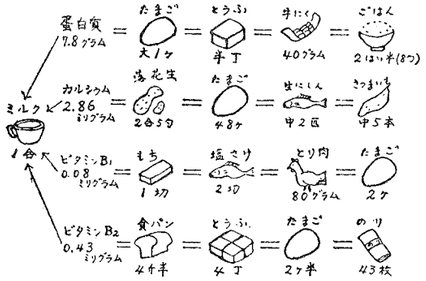

このようにすぐれた学校給食をますます発展させ、心身ともに健康な子供を育てたいものです。

市の人権擁護委

市の人権擁護委員は次の方々で任期は三年であります。

宮原町　醸造業　池野　忠吉
東神田町　会社役員　広井燃之助
東新町　会社員　高頭　政一
前島町　僧侶　鷲尾　顕昭
宮関町　農業　小川　耕一
滝谷町　農業　鈴木仁久治

委員の方は❶自由思想の啓蒙宣伝❷民間の人権擁護運動の助長❸人権が侵されて場合の調査や、関係官公署団体への勧告、その他貧困者の訴訟援助などを行います。

支所紹介 王寺川地区の巻

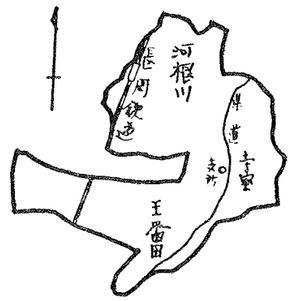

地区の沿革

王寺川地区の昔は、王番田、寺宝、河根川の三部落からなっていて、それぞれ封土がちがっていました。王番田は、寛政元年から明治四年の廃藩置県までは出羽の守の山領であり、寺宝は慶安元年から明治四年までは上野宮の御領であり、河根川は、元和四年の頃は牧野忠成の所領であって、寛政元年に上地奉領となり、慶応二年には会津若松領となりました。明治四年の廃藩置県により、王番田と河根川は第四大区管下となり、明治十二年に三島郡に属し、寺宝ははじめ第十六大区管下であったが、のちには古志郡に属しました。

村名は三字の頭文字

明治二十二年四月、自治制施行により三島郡に編入され、三字の頭文字をとって王寺川村となりましたが、昨年十一月一日に長岡市に合併し、昔の字名をそのまま町名として、王番田町、寺宝町、河根川町となったのであります。

戸数百六十七

この地区は、長岡市の西約六㌔のところにあって、地勢は平坦で篠蒲川が南西から東北にむかって中央を流れ海潟の便をなしています。面積は二、九二平方㌔、戸数は百六十七戸であるが、そのうち農家は百四十八戸とあって、田二百二十四町歩、畑十二町歩で、一戸当りの耕作面積は、田畑合せて一町六反余りであります。地区のほとんどが水稲単作地帯で、米の生産高は平均約五千石となっています。

交通

交通は、長岡鉄道が地区の西端を南北に通っており、王寺川駅をへて長岡、寺泊に至っています。また、県道の与板、片貝線が、地区中央を縦断し、市道の王寺川、日越線をへて、国道八号線に連絡しています。

農地改良と交換分合

昭和二十八年と二十九年の二ヵ年にわたり、全耕地の土地改良を行いました。また、河根川町では、ことしの春に九十町歩の農地交換分合を行って、地区の整備となっています。これによって、今後の農業労力に大きな節約ができるものと期待されています。

稲刈のハシリ

栖吉町の篤農家で市内のトップを切って、八月二十日櫃吉町中道で稲刈が行われました。同町入村の水沢美樹さんが作つている北海道早生で、五月三十一日に植え付け、七月初めに穂が出たものであります。この米は、九月十日の櫃吉神社のお祭に献穀されますが、これは昭和十八年から毎年行つてきたもので、例年より十日も早い稲刈だったということであります。【写真は水沢さん方の稲刈】

石油類にご注意

引火を防ぎましょう

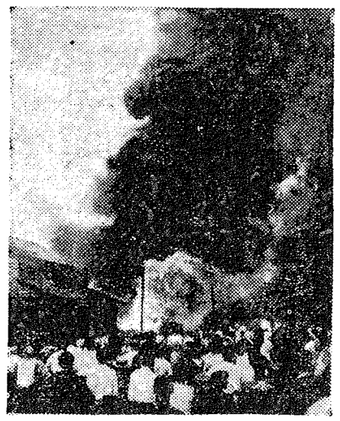

市内には原動機付き自転車やオートバイを始め、いろいろの自動車や石油コンロなどを使う者が大へん多くなり、石油類の火災がたんだんとふえてきました。この油火災を防ぐために、次のことを是非守って下さい。

一、石油類、とくにガソリンを取扱う場合は、ガスが多量に発生して火が移り易いから、その近くには石油コンロや七輪などを置いたり、火を使ったりしないようにすること。

一、石油コンロを使う場合は必ずその場所を離れないで、様子を注意することが必要です。

一、もし石油類に引火したときはあわてずに、慌てむしろや砂をかけて下さい。これは火が燃えるに大切な空気（酸素）をさいぎるから火が消えるのです。

なお、石油火災の消火器には、砂や濡れむしろのほか、次のようなものがありますから、どれかを備えつけるようにして下さい。

粉末消火器（二十㍑入一万五千五百円）四塩化炭素消火器（一㍑入四千九百円）泡沫消火器（三千七百円）一塩化一臭化メタン消火器、炭酸ガス消火器（十㍑入七千三百円）

（カッコ内は市価）

会と催

◇長岡公民館
毎週木曜日　木曜講座　日本文学史、社会心理学
十三日　文化講演会　阿部喜之助氏外
十四日　日赤共同募金の石井みどり郷踊発表会
十六日　金曜講座　講師大井一星氏
二十三日　映画教室　文化映画の上映
二十四日　市民将棋大会
◇互尊文庫
十一日　子供会
十二日　映写会
十九日　レコード・コンサート
なお九月二十五日から十月四日までは、図書の虫ぼしのため休館いたします。
◇長岡科学博物館
十八日　日曜科学講習会
十八日から二十日まで　植物昆虫標本コンクール出品受付
十月一日から二十日まで　第四回植物昆虫標本コンクール展示会
十月二日　日曜科学講習会

学校めぐり

新保小学校

教育目標
進んで学ぶ
明るい子

税金はどう使われる（五）

総予算の二千八百二十二万円が、伝染病や結核の予防、塵芥の処理、ネズミ、ハエ、カの駆除、下水道の管理など、保健衛生費として使われます。

保健衛生費

一、診療所費　三万円
市役所職員の疾病の応急措置用の薬剤の購入、健康診断などに使われます。

二、傳染病予防費　一八四万円
伝染病の消毒薬を買うのに四万円、菌検査料三万円、また患者の入院の費用を市で負担する分として百四十二万円などが主なるものです。

三、結核予防費　二六九万円
ツベリクリン、BCGのワクチンなどの薬品に六十万円、レントゲンの経費七十二万円、医師の手当六十八万円などであります。

四、寄生虫予防費　一五万円
駆虫薬の購入、便の検査料などに使われます

五、予防接種費　六九万円
種痘、ジフテリア、百日せき、腸チブス、パラチブスなどの予防のための薬品に十四万円、医師の手当に二十四万円、その他となっています

六、乳児検診費　七万円
年二回の赤ちゃんの健康診断の医師の手当と、衛生展示会の費用に使われます。

七、鼠族昆虫駆除対策費　三七八万円
駆除のための薬剤三百十五万円と、この散布の人夫賃百三十七万円などであります。

八、狂犬病予防費　二万円
犬の予防注射、野犬狩などに使われます。

九、汚物掃除費　四三八万円
塵芥集めの経費と出た灰の処理の包装料代などであります。

一〇、公衆便所費　二万円
市内六ヵ所の公衆便所の掃除人夫賃、消毒薬品、電気、水道料金などであります。

一一、火葬場費　七二万円
火葬のための燃料費二四万円のほか職員の俸給などに使われます。

一二、衛生諸費　七一万円
三吉地区結核病棟建築負担金五十万円、公衆衛生講座の講師手当、糞尿処理の調査費、無縁仏の供養などであります。

長岡市の人口は？

標語、習字なども募集

一、國勢調査推計人口
十月一日の国勢調査の長岡市の人口はどれ程でしょうか。
応募資格は市民に限り、用紙は郵便はがきを用い、答えのほか住所、氏名、職業、年齢を記入して、九月二十日までに市役所に送って下さい。
発表は、綱理部から公表される速報人口によって決め（十二月末頃の予定）一等五〇〇円一名、二等三〇〇円二名、三等一〇〇円五名、残念賞若干名です。

二、標語募集
國勢調査に因んだ標語で、市内小、中学校生徒に限り、はがきに記入、九月二十日までに学校教育課へ送って下さい。（国で選定した標語は除きます）入選標語は、長岡市国勢調査標語として賞をおくります。

三、習字募集
国勢調査に ちなんだ 指定語句（学校に通知してあります）を小、中学生から募集します。〆切は九月二十日、学校教育課に送って下さい。入賞作品は賞をおくるほか、学校巡回展示します。

四、ポスター募集
市内小、中学校生徒から募集しB列四判（タテ二五センチ、ヨコ三六四センチ）九月二十日迄学校教育課におくって下さい。入賞作品は巡回展示又は他の作品とともに街頭に貼出します。

投書歓迎　広く市民の声をおよせ下さい、市政についての要望、注文、質問何でもけっこうです。
投書は市役所庶務課広報係まで住所、氏名、職業は明記、紙上匿名は差支えありません

美しい学び舎

大島小学校　一千六十三万円の工費で、この九月初に渡る鉄筋の手で完工したもので、校舎の廊下に附属して子供の遊び場があり、隣はすべて床から天井までのガラス戸という近代的な造りであります。

新保小学校　今年五月初旬、長谷川建設の手でできあがったもので、工費は約八百五十万円、普通教室六教室の改築であります。

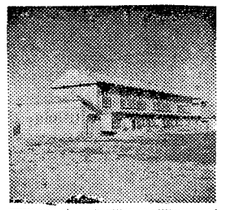

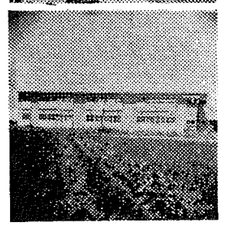

選挙権は必ず申告

名簿にのらないと投票はできません

ことしは一月から半年もの間いろいろの選挙が行われ、皆さんはそれぞれ自分の信ずる人に投票されたことと思いますが、選挙人名簿に、自分の氏名が載っていなければ、投票することができないということは皆さんよく御承知のところであります。

法律では、いろいろの選挙を行う際に、基本となる名簿すなわち「基本選挙人名簿」というものを毎年九月十五日現在で作ることになっています。

今年も、その時期が参りましたので市選挙管理委員会では、九月十日から十四日までの間に、申告用紙を各世帯にお届けして、皆さんの選挙権の有無を調べて、名簿を作ることになっております。この仕事は皆さんの深い御理解と御協力がなければ、一人もれのない名簿を作ることは到底できないことですから、皆さんの御協力を御願いいたします。

九月十日　基本選挙人名簿の作成

基本名簿は毎年新しく作りかえるもので、有効期間は一年間（本年十二月二十日から翌年十二月十九日まで）であります。毎年申告して漏かないと、名簿にのりませんから投票することができなくなります。

次のことをよく読んで、間違いのないように申告して下さい。
もし申告用紙が届かなかった時は、市役所庶務課内の選挙管理委員会へ申し出て下さい。

◇申告しなければならない人
昭和十年十二月十一日までに生れた人で、昭和三十年六月十五日以前から引き続いて長岡市に住んでいる人

◇申告しないでよい人
1、外国人
2、禁治産者
3、禁こ以上の刑に処せられその執行を終るまでの者
4、選挙関係犯罪による刑の執行猶予中の者
5、公職選挙法に規定する罪（特定のものを除く）を犯した者

國勢調査

十月一日に実施

市の準備ととのう

来る十月一日にわが国で第八回目の国勢調査が行われます。

第一回の国勢調査は、大正九年に行われましたが、それからほぼ五年ごとに、この調査が実施されて参りました。

本年の調査は独立後初めての調査であり、また町村合併後初めての調査であるため、國勢の再確認と、新らしい出発のために重要な意義をもっています。

調査の方法は、従来は、他計申告（調査員が聞き取って調査する）方法のみでありましたが、この度の調査では、自計申告（申告者が自分で記入する方法）の方式も取入れて、他計申告と併せてすることになっております。

全国では四十万人の調査員と、一万五千人の指導員が一斉に国勢調査に当りますが、当市では六百七人の調査員と二十八人の指導員が総理大臣から任命されて、この調査に従事することになっております。

調査の場所は、その人がふだん住んでいる世帯でまとめて調査します。世帯には、普通世帯と、準世帯（寄宿舎、下宿屋などにいる人たち）があります。

調査をうける場所は、ふだんその世帯にいる人はその世帯で、自宅をはなれて寄宿舎、下宿屋にいる人は、その寄宿舎、下宿屋、病院に三ヵ月以上入院している人は、その病院で調査をうけます。また常住している場所のない人は十月一日現在に居た場所で調べることになっております。

調査の項目は、
一、氏名
二、世帯主との続柄
三、男女の別
四、出生の年月日
五、配偶の関係
六、國籍
七、昭和十六年末までに生れた人については、九月二十四日から三十日迄の一週間の就業の状態
八、所属の産業、事業所の名称、事業（産業）の種類、仕事（職業）の種類ならびに従業上の地位。
九、住居に関する事項

調査の方法は、準備調査と、実際の調査に分れ、準備調査は、九月二十四日から三十日までの間に行われ、調査員が各世帯をたずね、世帯人員をたしかめて世帯番号札を貼り、調査票をお配りします。実際の調査は、十月一日から三日迄の間に行われますが、調査票の「一から七」までの事項とおぼえ書欄は、一日の朝までに世帯主が記入しておいて下さい。「七と八」および住居の欄は、調査員が集めにお伺いしたとき、お聞きして記入することになっております。

調査の結果は、ことしの十二月に、速報人口がまとめられ、来年の五月には、確定人口が官報に公表されることになっております。

國勢調査の結果の利用は、雇用、失業、住宅などの多方面に利用されておりますが、現在わが国におけるおもな利用状況は、次の事項であります。
一、国会議員の定数決定
一、地方議会議員の定数決定
一、地方交付金の算定
一、失業対策
一、住宅対策
一、国民所得及び国富の推計
一、労働行政及び各種社会保険行政資料
一、人口対策、余命表の作成、その他諸施策の基礎資料

などですが、そのほかに地域別、年齢別、産業別、職業別人口などの統計から、きわめて重要な国政の基礎資料を得ることになります。このように重要な調査でありますので、調査した私的の事柄については、固く秘密が守られることになっておりますから、安心して、正しい申告をして下さるよう御協力をお願いします。

年よりの週間に寄せて

下山町に最高令者を訪問

九月十五日から全国一斉に「年寄りの週間」が行われるので、市内の最高令者を下山町に尋ねてみました。長生橋の西詰から、信濃川の土手づたいに上に歩いて二十分で下山町の南はずれの一軒屋、それが飯塚トキさんのお宅である。

トキさんは、慶応四年裏宮草との縁いで、長岡の大半が焼土と化した時、八歳であったという万延元年の生れで今年九十六歳になるが、今でも畑の草取などに元気なところをみせている。同家は自家用の田畑を耕作する五人家族で、高等小学校の飯塚校長はトキさんのお孫さんに当ります。

〃正直に一生懸命働くことと、これが健康を保ち長寿の秘訣と語り好をもって笑顔したトキさんの顔には、風雪に耐えた健康そのものが輝いていました。八十八の米寿を迎えて、間もなくなくなったご夫のことに話が行くと、一二のさびしさが浮んでいるようであった。

【写真は自家の庭でのトキさん八月二十五日写す】

住民登録の一斉調査

市民の協力を願う

市の職員が、先日半ばから皆さんのお家庭をおたずねして、住民登録のことについてきかせていただいております。御協力をお願いいたします。

（一）市民で届出をしないものはないか（出生、転入）
（二）転出、転居または死亡しながら住民票がなおらないものはないか（死亡、転出、転居）
（三）婚姻・縁組・離婚・離縁の手続きはしてあるが、住民票がなおっていないものはないか。
（四）住民票の内容に異動を生じたものはないか
（イ）生年月日
（ロ）世帯主及びその続柄
（ハ）本籍及び筆頭者の記載
（ニ）長岡市の住民となった日
（ホ）現住所を定めた日
（五）そのほか内容にまちがいはないか

なお、届出等についてわからないことがありましたら、市役所又は支所へ御相談下さい。（戸籍課）

敬老会のお知らせ

★お年寄りを大切にしましょう！

九月十五日から一週間、お年よりに感謝の心をこめて、いたわり合うことが全国一せいに行われます。市では、社会福祉協議会を中心に、敬老会を次のように開催しますから、多数お出で下さい。

一、とき　九月二十日（火）午後一時から。
二、ところ　長岡公民館ホール
三、該当される方　数え年七十七歳以上（明治十二年十二月までに生れた方）

旧市内の方には、九月十日ごろ案内状を差し上げます。もし洩れた方がありましたら早めに厚生課へお申出で下さい。

新市域の方は、せまい会場で遠くからお集いいただくことは、かえってご迷惑でありますから、地域ごとに開いていただく計画であります（参考）七十七歳以上の方

旧市内　七五一名
（新市域　七〇二名）