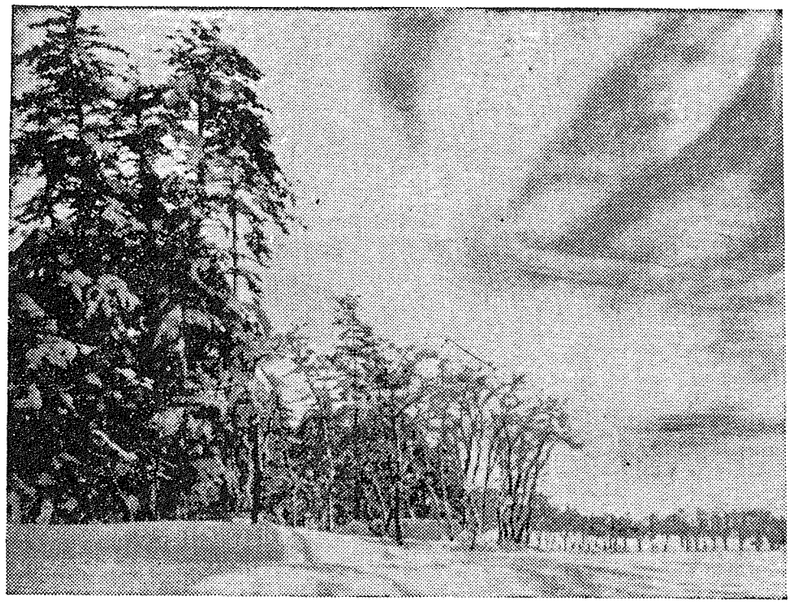

早春 (悠久山にて)

長岡市政だより

発行所 長岡市役所
新潟県長岡市柳原町
(電話3200)

人口の動き
(1月1日現在)

世帯数	25.474
人口	130.855
男	64.060
女	66.795

12月中の受理件数

出生	203	死亡	73
転入	284	転出	276
婚姻	249	離婚	4

指定公園を申請

綜合グラウンド等骨子に

悠久山 去る十二月十九日東京農大の井下教授によつて、悠久山公園化の実地調査が行われました。

これまで県条例で風致地区に指定されていた同山一帯を、建設省指定の公園地区にするための一つの手がかりとなるものであります。

しかし、同教授の調査報告はなお時日を要するため、とりあえず調査後の話を骨子として、案をたて、建設省に申請することになりました。公園化指定の場合は、用地買収に三分ノ一、施設費に二分ノ一の国庫補助があります。

この案は❶一万四千坪の総合グラウンド。❷一千坪の児童公園❸旧パラダイス跡に内部を歴史館とした長岡城。❹科学博物館の付属としての動、植物園。❺約八十町歩に楓林を主に果樹の樹新設園。❻農園一帯にドライヴ・ウェー。❼旧パラダイスの東に一五〇尺の展望台(鉄骨造り)❽旧御神田村近の谷間を利用した朱塗り鉄筋コンクリートの太鼓橋。❾折鉄悠久山駅の南に野外劇場などからなり、このほか大沢地内の花菖蒲池(千八百坪)ボート池(二千四百坪)音楽堂の新設も考えられています。

悠久山公園化の地域には一部民有地があり、また、かりに指定公園となつても費用の面で問題もありこれまで市民の一人一人の力強い支持が望まれ、それなくしてはこの実現も困難であります。

自ら生き抜こう!

二千七百余名の成人式 新大分校で

一月十五日は国民の祝日「成人の日」であります。「成人の日」が制定されてからこれ八年、本市では毎年この日に「成人式」を行つてまいりましたが、今年は「第八回長岡市成人式」として新大長岡分校体育館(学校町四丁目)で行うことになりました。

この日の意義は「国民の祝日に関する法律」の第二条に「おとなになつたことを自覚し、みずから生き抜こうとする青年を祝いはげます」とある趣旨にそつて、文化国家建設の中心となる青年男女が成人となり、市民権を得て形式内容ともにおとなになつたことを自覚し、その誇りと責任を自覚して、各々の身体を強健にし、豊かな教養、手品などのお正月子供会を十六日午後一時から、同じく七時から映写会、二十三日は午後七時からポピュラー・コンサートの夕べ、いずれも同文庫において。

互尊文庫の一月の行事 文庫では童話、童謡、音楽、手品などのお正月子供会を十六日午後一時から、同じく七時からポピュラー・コンサートの夕べ、いずれも同文庫において。

新年おめでとう ございます

昭和三十一年元旦

市長 内山由蔵
外職員一同

産業の泉 =②=

第二のスイスへ

雪国に育つ精密機械工業

プロローグ

せまい国土・貧弱な資源・原料―そのなかに九千万近い人口がひしめきあつて生活している。

何とか国民全部が働いて、楽に生活できる道がないものであろうか就業者は世界二位という状態だが戦後約一割しか生産増加のない米作りに、婚家を託せないとすれば、解決は工業力の伸長以外に求められない。

しかも原料や資源のほとんどを国外に依存する現実の姿において加工業が要求される。

この再に応えたものとして、精密機械工業は、わが国自立の目標から脚光を浴びるべきものであろう。

芽生えは昭和十二年

大正の末期、長さと負荷の新単位となる「標準原器」が日本で始めて企業化された。場所はもちろん東京であつたが、十数年後、その企業者は、発展の地をこの長岡に求めた。

清浄な工場環境と飯盛万分の一という精密度に取組む工員の根気強さの必要、雪深いこの地こそそれらの要求を満たすものと考えられたからであろう。勿論一面には市はじめ有力者の熱心な勧誘もあつた。

昭和十二年の春といえば、蔵王町一帯が黒煙に覆われつつ、工場地帯として発ぼうしつつあるときであり、先覚的企業者はその名を津上退助氏といつた。

この時かれた一粒の種も、それとしては育つたが、長岡全体として精密機械工業をとう認識したかは問題である。

ところで長岡としてこれを発展させなければならない理由は何か❶労働力を豊富にもちながら、※原材料を遠くから運ばねばならない。❷単作地帯として冬期間の遊休労働力の利用と農村二、三男対策❸積雪期間が長く、空気が清浄であるとともに、労働力の質の面で、生活環境からくる根気強さをもつ。

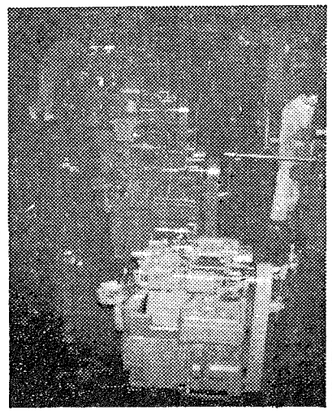

津上❹日本精機❼の組立作業

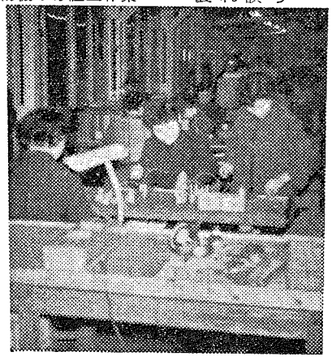

★ミシン製造への転換を余儀なくされた。しかし、昭和二十四年歌製造禁止もとかれネジ関係の工作機械はもちろん、わが国初の活字母型彫刻機もつくられている。

終戦で製造禁止の津上

この工業の長岡での歩みはどうか。精密と呼ばれるためには、誤差が一μの千分の一以内でなければならない。その意味では津上製作所唯一つ、そしてこれに近いものとして日本精機株式会社がある。

津上製作所はミシンでも知られているが、ブロックゲージ、アングルブロックゲージなどの測定工具をはじめ、万能高速ネジ切旋盤円頭研磨機、ネジフライス盤などで、わが国重工業の基礎を受持つてきた。

終戦後、総司令部の命令で工作機械の製造が禁止されたため、★職時中最高四千人余の工員も今では九百人程度で、機械設備も六割は遊んでいる由、最近会社更生法をとかれ、和議の成立を一日も早くと待ちのぞんでいるのは従業関係者のみでなく、すべての人々の楽みであろう。

スピードメーターの日本精機

自動車にはかならず取付けてあるスピードメーター(速度計)の製造工場が市内にあることは、関係者以外あまり知られていない。

しかもこの種工場は県内でここのみという。現在は百名余の工員で月産一万個の生産をあげ、その半数が女子工員という特異性をもつ。

この工場は、昭和二十一年蔵王町の一角にダイハツ工業の力添えを得てつくられ、はじめは時計の製造に手をつけたが、市販する眼なくスピードメーターに切替えられた。もつとも工場長は時計の専工会に育つた人であつた。

昨年七月大阪機械の長岡工場跡の一部に拡張移転した。設立して年数は浅いが、工員の質も向上し作業も軌道に乗りつつあるとのことで、今後が期待される。

このほか管内の大型計量製作所で水車器が製作されている。これは精密器具の方面に属すると思われるとこではふれない。

学校めぐり

石坂小学校

教育目標 仲よく 進んで 行う

エピローグ

理想として保護育成されなければならないこの工業も

❶商品として市場に供給するまでの期間が長い

❷高度な技術であるため、設備が優秀であるとともに恒温着湿な工場建物を必要とする=大きな資本力の必要。

など企業としては致命的な障害がある。そして下請工場にも一つの問題がある。これは設備の面において中小企業の下請工場もまた相当の資本を投じ優秀な機械を持たなければならないからだ。

かつて津上製作所の下請も五〇工場位あつた。だが、設備の点から利用度は少かつたと関係者は語つている。さらにこの種工業の求める鋳物でも他産地と比較してあらゆる面で劣り、質の面では研究心の不足が一つの原因としてあげられている。研究機関の不足も一つの原因かも知れない。しかし新大工学部の前身高等工業学校の時代から、他に類のない精密機械科があつた。そして今年、鋳造試験場の誘致がしんけんに進められている。

立派な中小企業群がいきることそれは長岡市のこの種工業の一歩前進である。

初夢を結ぶ日は過ぎ去つたが、改めてこれらを再評価することの必要さが今日ほど望まれる時はないと思われる。

恵まれない条件が多ければ多いほど、その夢は切実さを増してくる。(田代、中村記)

国勢調査 市集計なる

總世帯の一割が間借

人口 五ヵ年に約九千の増加

去る十月一日に行われた国勢調査は、調査員の方の労苦と、市民のご協力によって予定どおり終了しました。

確定数は後日総理府から公表されますが、市の集計によると世帯数二五、〇六七人口二三〇、七八四人（内男六三、八二二、女六六、九六二人）で、昭和二十五年国勢調査人口一二二、〇三四人（新市域分を合算した数）に比べ八、七五〇人の増となっており、新潟市について県下第二位の人口であります。この人口のうち昭和十七年以降に生れた者は四〇、二九八人で全体の三〇・七％、昭和十六年末までに生れた者が九〇、四八六人で六九・七％となっています。

九月二十四日から九月三十日まで一週間の就業状態の内訳をみますと、就業人口は五八、七〇二人失業者は五三〇人、非労働力（十三歳以上）は三二、二五四人となっております。この就業人口のうち完全就業者は五三、〇八五人で農林、水産業に従事した者一七、三九六人、鉱業三七三人、建設業二、八四五人、製造業一一、二八八人、商業八、九五〇人、金融保険不動産業九〇三人、運輸通信交通その他の公益事業三、八六九人サービス業六、〇五八人、公務一、四七三人となっております。年齢別では21歳—30歳がもっとも多く一六、六一二人で、次いで31歳—40歳の一〇、六一〇人となっております。非労働力（十三歳以下）のうち毎年約三、〇〇〇人位は今後労働市場に必然的に流れることとなり失業人口と共に就労対策の重要なことを示唆しておりますし、住宅関係でみると間借や非住家が二、三六三世帯あって、住宅の不足とその対策の必要なことが示されております。

九日から昼夜運行へ

通過後の除雪に御協力を

かねて小松製作所へ発注していたブルドーザーが七日、市役所に到着しました。

八日からの除雪で九日から除雪に出動しました。国、県道等除いた市道のうち、交通量など多く重要な道から順に除雪することになります。現在二交替で二十四時間勤務で出動しています。しかし時速二キロ程度であることから、全市民の要望を一時に満たすことは困難でありますが、逐次計画を立めて行く考えであります。

特に火鉢場使用の御協力を考え、この道路は除雪に万全を期しています。

しかし、一方ブルドーザーはおろか普通の車でさえ入れぬような未整備の道路もまだ多いのではないかと思います。現に私道のところでも市に金がないとのことで道路の予定場所は買収もすず畑のままで不便をしのび、お互の家の軒先を通らせてもらっているような状態です。

こういう場所は市の中心部には勿論ないと思いますが、市当局は察まれないこういった市周辺部地域にも、十分な考慮と愛情ある施策をもって、のぞまれるようお願い致します。

日赤前に初出動のブルドーザー

歳末助け合いの贈物

歳末助け合い運動は、次のように続々と温い贈物がまいりました。本当に有難うございました厚くお礼申し上げます。

（一）長岡市専門店会
歳末助け合いバーゲンセール
現金　五一、五〇〇円
学用品、衣類　五一点

（二）歳末義えん金　二三、八一六円

（三）歳末義えん品　三二〇点

（四）養老文庫寄贈書籍三六五冊
このお金と品物は、生活にお困りの方、病気で療養されている方、養老院、双葉寮、乳児院などに歳末のお見舞として差上げました。

"赤い羽根に協力有難うございました"

"国民たすけあい"赤い羽根共同募金は、皆さまの御協力によりまして、目標額百四十四万円を完遂致しました。

近くの消火栓は？

除雪に御協力下さい

毎年雪が降ると消防の一番大切な消火栓や、井戸貯水槽が雪の下になり、消防活動に困る事があります。消防署消防団としてもすぐ使えるよう除雪をやっているのですが、何分数が多く、十分手がとどきかねる実状にあります。

市民の皆様方の御理解と御協力をお願い致します。

これらの水利に雪囲のある前内は雪が降つたら囲をして下さるよう併せてお願い致します。

市民の声

◇ブルドーザー購入に思う

先ごろの市会でブルドーザーの購入が可決されました。結構なことは考えますが私としてはすこし割切れないものを感じます。というのは、ブルドーザーによる除雪はたしか昨年も不十分だったかも知れませんが行われたように記憶しています。

十・一日点、出力は最大68馬力。

お答え

道路改良、林道開発、開墾などを目的に、さらに除雪期の排雪作業を行うため「ブルドーザー」を購入しました。

車馬の運行に困難な道があることもわかっておりますが、用地買収、家屋移転の補償料の関で協調できないなやみが遅延している根本の点であります。

市では、決して中央第一という偏向な施策をとっていません。限られた予算を偏向なく平等な市民サーヴィスに使われるよう努力しております。

この「ブルドーザー」も雪消え後には道路拡張や整備に出動するわけであり、また、そのために欠く事のできない機械であります。

これらの点十分御理解の上、よりよい市政への御協力を心から期待して止みません。

（土木課）

国勢調査 市集計なる

總世帯の一割が間借

人口 五ヵ年に約九千の増加

去る十月一日に行われた国勢調査は、調査員の方の労苦と、市民のご協力によって予定どおり終了しました。

確定数は後日総理府から公表されますが、市の集計によると世帯数二五、〇六七人口二三〇、七八四人（内男六三、八二二、女六六、九六二人）で、昭和二十五年国勢調査人口一二二、〇三四人（新市域分を合算した数）に比べ八、七五〇人の増となっており、新潟市について県下第二位の人口であります。この人口のうち昭和十七年以降に生れた者は四〇、二九八人で全体の三〇・七％、昭和十六年末までに生れた者が九〇、四八六人で六九・七％となっています。

九月二十四日から九月三十日まで一週間の就業状態の内訳をみますと、就業人口は五八、七〇二人失業者は五三〇人、非労働力（十三歳以上）は三二、二五四人となっております。この就業人口のうち完全就業者は五三、〇八五人で農林、水産業に従事した者一七、三九六人、鉱業三七三人、建設業二、八四五人、製造業一一、二八八人、商業八、九五〇人、金融保険不動産業九〇三人、運輸通信交通その他の公益事業三、八六九人サービス業六、〇五八人、公務一、四七三人となっております。年齢別では21歳—30歳がもっとも多く一六、六一二人で、次いで31歳—40歳の一〇、六一〇人となっております。非労働力（十三歳以下）のうち毎年約三、〇〇〇人位は今後労働市場に必然的に流れることとなり失業人口と共に就労対策の重要なことを示唆しておりますし、住宅関係でみると間借や非住家が二、三六三世帯あって、住宅の不足とその対策の必要なことが示されております。

九日から昼夜運行へ

通過後の除雪に御協力を

かねて小松製作所へ発注していたブルドーザーが七日、市役所に到着しました。

八日からの除雪で九日から除雪に出動しました。国、県道等除いた市道のうち、交通量など多く重要な道から順に除雪することになります。現在二交替で二十四時間勤務で出動しています。しかし時速二キロ程度であることから、全市民の要望を一時に満たすことは困難でありますが、逐次計画を立めて行く考えであります。

特に火鉢場使用の御協力を考え、この道路は除雪に万全を期していますが。

ブルドーザー通過後は各戸の出入口がふさがりますが、その雪を道路へ出すことなく別の所へ捨ていただきたいと思います。十字路関係は市で手なおしをいたします。

なおブルドーザーの性能などは次の通りです。

形式　ブレード（土砂などを押す前面の鉄板）の角度を自由に傾斜できるアングルドーザー（ε50型）全長四・四五メ、幅三メ、重量八・六メ、走行速度は前進四段後進二段階あり、前進最大が毎時十・一キロ点、出力は最大68馬力。

市民の声

◇ブルドーザー購入に思う

先ごろの市会でブルドーザーの購入が可決されました。結構なことは考えますが私としてはすこし割切れないものを感じます。というのは、ブルドーザーによる除雪はたしか昨年も不十分だったかも知れませんが行われたように記憶しています。

お答え

道路改良、林道開発、開墾などを目的に、さらに除雪期の排雪作業を行うため「ブルドーザー」を購入しました。

車馬の運行に困難な道があることもわかっておりますが、用地買収、家屋移転の補償料の関で協調できないなやみが遅延している根本の点であります。

市では、決して中央第一という偏向な施策をとっていません。限られた予算を偏向なく平等な市民サーヴィスに使われるよう努力しております。

この「ブルドーザー」も雪消え後には道路拡張や整備に出動するわけであり、また、そのために欠く事のできない機械であります。

これらの点十分御理解の上、よりよい市政への御協力を心から期待して止みません。

（土木課）

出納検査報告

まず完全徴収

事務は合理化でつらぬく

長岡市監査委員（池上茂貫、長部新一郎両氏）による月例検査の報告が去る十二月の最終市議会に行われました。この報告は昭和三十年八月五日から同十一月二日まで、十一月十六日から十二月七日までの二つの期間にわたってなされた結果であります。

検査内容は昭和二十九年度の歳入歳出情況五月分、昭和三十年度歳入歳出情況五月分及び六月から十二月までの分三つであります。

これらには検査結果に対する要望意見が附せられ、市ではこれを参考に悪い点は改め、よりよい市民サーヴィスへの向上に努力することになりました。

次に一般に関係あると思われることがらにつきお知らせし、みなさまの御協力をぜひ期待いたします。

【昭和二十九年度五月分】

歳入に関する事項

一、収入の確保について

イ　市税の納期限内納入については、もっと積極的に勧奨方法を考える。特に納税貯蓄組合の育成に努力が必要。

ロ　督促手数料や延滞金はそのときの情況により弾別徴収しないように注意する。

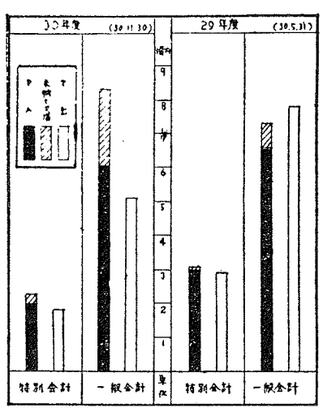

ハ　一般会計上国保に、相当欠損処分（徴収権の消滅）が行われていることから、一段と調査を厳格に行い、つねに滞納する者に対して、その生活状況から一定限度までは必ず納められることを研究し、時効完成による徴収不能を極小限にする。

使用料、手数料、負担金関係では❶駐車市場の使用料の収納事務の改善点。❷道路補装の町内関係寄付金では七割程度の年度内収納情況から、徴収の基準などを明らかにし契約が完全に履行されるよう努力する。など重要な点である。

二、歳出に関する事項

歳出は決算あるいは議会の議決通りに行われている。しかし支出費目の適当でないもの、また便宜処置によるものなどがあり改善を要られ、ただした。

ロ　使用料、手数料

電柱使用料の旧市域と新市域で差がある。徴収金に対する受領証を確実に相手方に交付する。市の家畜市場使用料の値上げの点を明らかにしておく。越後長岡温泉の使用につき研究する。

歳出に関する事項

社会及び労働施設費で、社会福祉施設に対する事務取扱を一定にする。

保健衛生費、ゴミ集めは自動車などの不足その他の問題もあるが計画どおり行うとともに大量のゴミをだす事業場での自主的な処理方法を研究課題とする。

監査委員制度とは…

市の事務のひとつひとつが、市民の福祉の増進をはかり、さらに最少の経費で最大の効果をあげるため、合理的に処理されなければなりません。

はたしてその理想通りについているのかどうか、これを市民のひとりひとりに代って、市の経営している事業の管理とか、出納その他の事務の執行を監査するのが監査委員制度であります。

長岡市では学識経験者と市議会の議員から、それぞれ一名づつ選ばれており、その事務を補助するために監査委員事務局が昨年七月から市役所の中に設けられました。

保育所入所の申込

保育所の入所申込を次の通り受付けます。なるべく早目にお申込み下さい。

記

一、受付期間
昭和三十一年一月十日から同三十一日まで

二、受付場所
入所希望保育所へ
申込書は、各保育所に備付けてあります。

三、次のような児童は入所を優先的に取扱います。
イ、母子世帯で母親が勤めているロ、母親がなく家庭が無人。
ハ、父母ともに勤めている。
二、母親が長期の病気であるか、又は病人の看護のため、児童の保育が十分でない場合。
ホ、複雑な家庭事情のため保育に十分でない場合。

婚姻届は式と同時に

忘れ易い印鑑と各種通帳

生活の知識　出生　死亡　婚姻　離婚

婚姻　❶別に定めてないが式と同時がよい。❷夫または妻の本籍あるいは住所地。❸市内に本籍のない方は戸籍抄本、夫妻ともに本籍のない場合はそれぞれの謄本二通。❹成年者二名。❺届出の夫妻の印鑑、夫または妻が未成年の場合その父母の印鑑。

離婚　❶別に定められていない。❷夫または妻の本籍（住所）地。❸市内に本籍のない方は戸籍抄本（実家の本人の抄本）❹成年者二名。❺届出人夫妻の印鑑、未成年の場合はその父母の印鑑。

「なお届出の用紙はきまったものが市役所の戸籍課または支所に備えつけてありますからそれを利用します。届出用紙は本人が直接記入することになっていますが、代書人などを利用にしても差支えありません。

出生　❶出生の日から十四日以内。❷長岡市内で生まれた場合（本籍または住所の有無を問わない）❸医師または助産婦の証明。❹不要。❺届出人の印鑑、健康保険証　母子手帳、主食購入通帳

死亡　❶死亡の日から七日以内。❷市内での死はすべて。❸医師の証明。❹不要。❺届出人の印鑑　死亡診断書一通、主食購入通帳