# 発足した新教育委員会

十月一日から施行されたこの法律については、皆さんもすでに新聞、ラジオなどでよくご承知のことと思いますが、第二十四国会において審議され、大へん波乱を伴いながら去る六月三十日に公布されたもので、すでに十月一日新法律によって市の教育委員は発足いたしました。

「なお法律が新しくなっても日常皆さん方子供さんの小学校及び中学校における教育、或いは入学、退学、転学などの手続きはいままでと変ったところはありませんから 念のため 申し添えます。

発行所 長岡市役所
新潟県長岡市城原町
【電話3200】

**人口の動き**
（10月1日現在）

| | |
|---|---|
| 世帯数 | 25.938 |
| 人口 | 134.715 |
| 男 | 65.984 |
| 女 | 68.731 |

9月中の受理件数

| | | | |
|---|---|---|---|
| 出生 | 197 | 死亡 | 78 |
| 転入 | 199 | 転出 | 171 |
| 婚姻 | 23 | 離婚 | 12 |

## 教育委員は任命制
### 教育長は委員の中から

この法律の主な改正点は次のとおりです。

**新しい法律の改正要点**

1、委員の任命（法第四条第一項）

旧法では委員の選出は公選であったが、こんどの新しい法では地方公共団体の長（長岡では市長）が議会の同意を得て任命することになりました。

2、委員の任期（法第五条）

（イ）四年とする、但し補欠委員は前任者の残任期間であり、（ロ）最初に任命される委員の任期は定数五人の場合二人は四年、一人は三年、一人は二年、一人は一年とし地方公共団体の長が定めるものです。

3、教育長の任命（法第十六条及び附則）

旧法は委員以外の人を委員会が任命していたが、新しい法では委員会は委員のうちから県教委の承認を得て任命しなければならないことになりました。

4、地方公共団体の長（市町村長）の職務権限（法第二十四条）

（イ）教育財産の取得処分。

（2）教育委員会の所掌にかかわる事項の契約の締結。

（ハ）教育委員会の所掌にかかわる事項の収入支出命令。

旧法ではそれぞれ教育委員会が行っていました。

5、県負担の教職員の人事（法第三十八条第二項）

旧法では地方教育委員会が行っていたものが、新しい法では都道府県の教育委員会にその権限が移り、内申権が認められることになりました。

## 勤労の秋

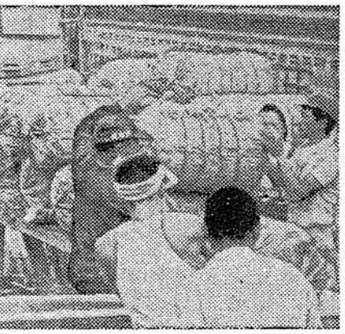

秋の陽をいっぱいに受けて、農家の人たちは今日も供米作業に忙しい。

雪消えから、せっせと手入れされてきた盛農技術と、肥料の進歩、それに懸念されながらもう悪くない天候、この三拍子揃った結果はどうして稲作が憎いといわれよう……。

よく感謝の秋、という言葉がつかわれるが、農家に限ってはこの言葉はあてはまらない。

なぜなら、昨日も今日も、そして明日も、脱穀、精米と休む間もない勤労の秋だから……。

（写真は供米に忙しい農家）

## 選ばれた人々
### 新しい教育委員

新しい法が発足した十月一日、市長から提案された五人の教育委員候補は議会の承認を経て次のとおり決定いたしました。

なお新しい法に基づいて、委員長は小川清一郎氏、教育長は結城伴造氏がそれぞれ任命されました。（敬称略）

**小川 清一郎** 任期一年（委員長）
明三六、三、四生
高千穂高商卒（表町四）

**丸山 一雄** 任期四年
大六、六、二六生
東京工大化学科卒（神田町一）

**小林 茂** 任期二年
明四五、二、二三生
京大医学部卒（宮下町）

**坂井 賢太郎** 任期三年
大五、八、一生
東大経済学部卒（城内町一）

**結城 伴造** 任期四年（教育長）
明二八、一一、一生
広島高師卒（東神田町三）

**年末融資の申込開始**

国民金融公庫長岡支所（長船町）では中小企業者の皆さんのご要望に応えて来る十一月三十日まで年末融資の申込みを受けつけます。



# 教育放送局の一日

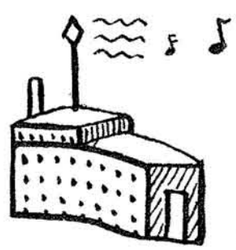

市役所の五階、長い階段を上るとそこに全国にただ一つの超短波教育放送局があります。

ここは市内五十四ヵ校の小中学校と電波によって結びつき、ともにはげまし合って進んでいるところです。八時二十分には送信機の電源が入り、いろいろの編成、技術的な打合せを終ると十時三十分、いよいよ各学校に向けて、小学校一年、四年、五年、三年と放送日程表によって 電波が 発せられます。この間この電源の出ている状態を調整室では一人専門に監視している一方、この電波が発射されている間に次の番組の製作が進められています。これは十二時二十分からのお昼休みに送る「仲良しタイム」です。お友達からのお便りをレコードに合せて送る番組で楽しく聞いてもらおうとのねらいから生れた番組です。

これが 終ると続いて 連絡放送です。これは父母や電話にかわるもので、一度に五十四ヵ校に連絡がつく大へん効果のあるものです。

十二時五十五分からは中学校向けの時間が始まり、一時十分一応放送は終って送信機も一休みするわけです。

しかしこの頃になりますと次の録音のため各学校の児童が先生と一しょにスタジオにきて、一生懸命練習をいたします。

もちろんこれまでには何回かの練習をつんでくる訳ですが、本番に入るまではどうしても一時間位かかります。日によっては二本から三本もあり、連絡放送の再生や、あれこれやって落ちつかれるのがやっと四時半頃、そのあと局員四人が頭を並べて明日の打合せや、録音などについての下準備をやるわけです。

次にこれは毎日ではないが、放送局には劇団「杉の子」という児童生徒の集まりがあり、その練習会や、また放送劇研究会といって放送劇に出演していただく人たちの練習会があります。郷土番組や社会科関係の放送劇にはこれらの人たちから 協力してもらって います。練習は夜の十時近くまで続きますが、この頃になると、市役所もひっそりかんとなり、放送局員も、教育放送局の発展を祈りながら帰途につきます。

**放送日程表**

| | 10.30—10.45 | 10.45—11.00 | 11.00—11.15 | 11.30—11.45 | 12.20—12.30 | 12.30—12.40 | 12.40—12.50 | 12.55—1.10 | 2.00—3.10 |
|---|---|---|---|---|---|---|---|---|---|
| 月 | 一 | 一 | 6年 | 二 | 仲良しタイム | 仲良しタイム（再生） | 連絡放送 | 中学1年 | 連絡放送（再生） |
| 火 | 1年 | 6年再生 | 一 | 一 | | | | 中学2年 | |
| 水 | 一 | 2年 | 1年再生 | 4年 | | | | 中学3年 | |
| 木 | 2年再生 | 4年再生 | 5年 | 3年 | | | | 全学年 | |
| 金 | 3年再生 | 5年再生 | 高学年 | 低学年 | | | | 全学年 | |
| 土 | 3年再生又は低学年再生 | 5年再生又は高学年再生 | 一 | 一 | 一 | 一 | | 一 | 一 |

## ○検査日程

（毎日午前八時半より午後四時まで）

○検査の対照となる計量器は取引または証明につかわるもので

次にかかげるものはのぞかれます。

1、取引証明以外用の表示を附した計量器。

2、伸縮尺、レン尺、回転尺、精密天びん、極微天びん、温度計、ガラス製ます、陶磁器製ます、化学用体積計、圧力計、密度計、濃度計、温度計、比重計。

## 計量器の定期検査

もれなく受けて下さい

こんど法の定めによる計量器の定期検査が実施されます。日程は次のとおりです。該当される方はもれのないよう必ず検査を受けて下さい。

| 地区別 | 地区内名 | 日時 | 場所 |
|---|---|---|---|
| 下川西地区 | 三ツ宮町、芹川町、上柳町、羅島町、花井町、川袋町、李崎町、脇川新田町 | 十月十五日 | 下川西中学校 |
| 上川西地区 | 小沢町、寺島町、下柳町、荻野町、宮関町、三ツ郷屋町、吉正寺町、蓮潟町 | 十月十六日 | 上川西中学校 |
| 同 | 藤沢町、上野町、幾島町、槇山町、槇下町、渡場町 | 十月十七日 | 上川西小学校 |
| 深才地区 | 親沢町、深沢町、一、二、三、四 | 十月十八日 | 深沢小学校 |
| 同 | 上富岡町、才津町一、二、三、四 | 十月十九日 | 才津小学校 |
| 王寺川地区 | 王番田町、寺宝町、河根川町 | 十月二十二日 | 王寺川小学校 |
| 福戸地区 | 南新保町、福道町、福戸町、大荒戸町、高野町 | 十月二十三日 | 福戸小学校 |
| 日越地区 | 高瀬町、石動町、七日町、福山町、喜多町、宰地町、堺町、雨池町 | 十月二十四日 | 日越中学校 |
| 山本地区 | 乙吉町、宮路町、麻生田町、浦瀬町、水穴町、加津保町、桂町、亀崎町、浦瀬山社宅 | 十月二十五日 | 浦瀬小学校 |
| 高曽亀地区 | 東新保町、西新保町、永田町、堀金町、小曽根町 | 十月二十六日 | 高曽亀小学校 |
| 同 | 宮下町、富島町、亀貝町、稲葉町 | 十月二十九日 | 高曽亀小学校 |
| 新組地区 | 七軒町、大黒町、猪井町、百束町、四ツ屋町 | 十月三十日 | 新組中学校 |
| 同 | 新組、福島町 | 十月三十一日 | 新組中学校 |
| 黒条地区 | 下々条町、高見町 | 十月一日 | 黒条小学校 |
| 同 | 天神町、川辺町、十二潟町、黒津町 | 十月二日 | 黒条小学校 |
| 六日市地区 | 妙見町一、二、三、中潟町、三張野町、六日市町、滝谷町一、二、三、渡沢沖 | 十月五日 | 黒条小学校 |
| 十日町地区 | 十日町 | 十月六日 | 六日市小学校 |
| 十日町地区 | 高島町 | 十月七日 | 十日町小学校 |
| 山通地区 | 鉢伏町一、二、長倉町、高架町、大町、楠町 | 十月八日 | 高島小学校 |
| 楠吉地区 | 千代栄町、笹久町、成願寺町、中沢町、東、西片貝町、御山町 | 十月九日 | 楠小学校 |
| 同 | 向島町、岡村町、下山町、北山町、大島町一、二、三、四、五、六、七 | 十月十二日 | 楠吉小学校 |
| 大島地区 | 濁沢、蓬平 | 十月十三日 | 奥容学校 |
| 太田地区 | | 十月十四日 | 太田支所 |
| | | 十月十五日 | |

（注）検査当日、都合の悪い方は最寄りの検査場で検査を受けられてもよいことになっています正当の理由がなくて、検査を受けない方は六ヵ月以下の懲役若しくは五万円以下の罰金を科せられることがありますから注意して下さい。なお不明の点は計量検定所長岡支所または市役所商工課までお尋ねください。

## 外人登録の
### 切替をお忘れなく

外国人の皆さん、あなたの外国人登録証明書の有効期間はいつまでになっていますか。もし有効期間が終るようでしたら、その期間が切れる三十日前に居住地の市町村長に対して、新しい登録証明書と取替えるための申請をして下さい。その場合、用意していただく書類は

（一）登録事項確認申請書 一通
（二）旅券
十四歳以上の方は
（三）写真三枚（大きさ五糎平方）

となっています。この申請を期限内にしないと登録法違反として告発されることがありますから、今すぐあなたの登録証明書をお調べ下さい。

申請事務は市役所の戸籍課で取扱っていますから、ご質問されたいことがありましたらお問合せ下さい。

なお外国人登録法の改正により八月一日以降交付される登録証明書の有効期間は三ヵ年となりました。

# ことしは十週年

## 目標は一四八万二千円

十月一日から三十一日まで「赤い羽根」の運動がはじまっています。終戦直後、混乱の社会を明るくするために生れたこの「赤い羽根」運動も、年々盛んになって、ことしは十年目にあたります。

市の目標額は一四八万二千円です。不幸なひとびとの更生の杖となる美しい「たすけあい」の心をあらわす「赤い羽根」をとしもぜひ私たちの胸にさざりましょう

なお昨年、全幅のご協力を下さいました次の方々に、こんど北村県知事名をもって表状が贈られました。

どうかことしも温かいご理解とご協力により、進んで前記市の目標額を達成させていただくよう切にお願いいたします。（敬称略）

猪俣　勇　杉本　忠雄
田中　忠吉　小林　隆
田村　忠宗　上野　芳雄
西山　崎作　石坂鯨一郎
駒形　十吉　羽賀　啓介
黒坂　正巌　池上　茂實
島田清太郎　高橋　貞
佐竹タマノ　熊倉　吉松
田村　文吉　横山　順喜
株式会社　内山　商店
日本運運　長岡　支店
株式会社　大乃川商店
昭栄産業　株式会社
全中商店　株式会社
株式会社　錦忠　商店
株式会社　西川　商店
株式会社　長井　商店
安達コンクリート株式会社
美乃川酒造　株式会社
小林石油　株式会社
株式会社　大野屋旅館
株式会社　青木　楼
栃尾鉄道　株式会社
浪花屋製菓　株式会社
星野製菓　株式会社
大成建設株式会社長岡營業所
長岡土建　株式会社
株式会社　山喜建材店
株式会社　長岡樹脂所
有限会社　佐田醤油店
株式会社　石田醸化場
株式会社　中島　商店
株式会社　鑑物鉄工所
北陸ガス株式会社長岡營業所
株式会社　平石　商店
株式会社　田村　商店
東亜マッチ　株式会社
柵吉地区農業協同組合
新潟県厚生農協連合会中央病院
株式会社悠久山ホテル
株式会社　成願寺温泉
株式会社第四銀行長岡支店
長岡タクシー株式会社
株式会社　中央印刷所
株式会社三条機械製作所
長岡工場
株式会社　井口　商店
株式会社　神山　商店
長岡中央青果株式会社
第一工業製薬株式会社
長岡營業所
旭経済本社　株式会社
渡長建設　株式会社
新潟県教科書　供給所
有限会社　原信　商店
朝陽紙工　株式会社
新潟燃料商船株式会社
株式会社　森山　商店
北越堀業　株式会社
株式会社皆川組長岡支店
株式会社　渡辺　商店
株式会社　トラヤ商店
株式会社　長岡製作所
株式会社　越中屋
長岡市芸妓置屋組合
株式会社ダイヤ糸釦店
銀座ラジオ　株式会社
株式会社　植木　組
中越自動車　株式会社
株式会社日本相互銀行長岡支店
株式会社石黒富蔵商店
富曽亀地区農業協同組合
株式会社　丸一　商会
株式会社新潟相互銀行長岡支店
長岡市農業　協同組合
十見工機産業合資会社
吉原建設　株式会社
長岡赤十字病院
有限会社大平モータース商会
丸金製菓　株式会社
株式会社　東屋　商店
株式会社　鎌八　商店
株式会社長岡善洲商店
株式会社　上洲屋商店
株式会社　平井　商店
株式会社新潟日報長岡支社
北越印刷　株式会社
株式会社協和銀行長岡支店
下田被服　株式会社
株式会社　大光相互銀行
株式会社イチムラ商店
坂田新聞舗
坂井病院
長岡食肉組合
長岡信用金庫
立川医院

## 表札をかかげましょう

「さがす心でかかげよ表札！」

私たちは知らない町で知人をたずねるとき、せっかくその家の前にたどりつきながらも表札がかかげていないため、行ったり来たりして無駄な時間と労力をつえやすことがたびたびあります。

まして多くの郵便物や、荷物、新聞、牛乳などを配達したり、ガスや電気のメーター検針や、いろいろな集金に廻る人々にとっては、戸口とこはっきりした表札がかかげられていたらどんなにか手助けとなることでしょう。

表札をかかげることは、来客に対するサービスともいえるわけです。私たちは自宅の表札をもう一度かえりみて、すすけて見にくいもの、○○寓と書いてあるもの、また同居者の氏名がかかげてないものなどは直ちに書きあらためて地域社会に協力いたしましょう。

「表札につながるよい街、よい社会」

## ことしうちに完成予定の公營住宅は、現在市内川崎町でその敷地の整地に一生懸命です。この住宅の内訳は次のとおりです。

十一坪（一戸建）　十棟
九坪（一戸建）　二十棟
簡易耐火（平家建連続住宅）八世帯入り　一棟
同（同）六世帯入り　二棟

計五十世帯となっています。

入居申込みの受付は十一月初旬に行いますが、その時は市役所、各支所などに掲示を行い、市政だより、新潟日報の紙面で皆さんにお知らせいたします。

入居申込みをされる方はその公募公告をみてから、申込み期間中に厚生課住宅係まで申込みを行って下さい。

# 年内に50戸！

## 川崎町に公営住宅

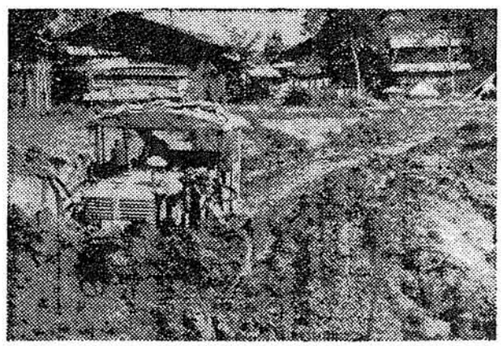

（写真は川崎町で整地を行っているブルトーザー）



## 明るい市民の動き（3）

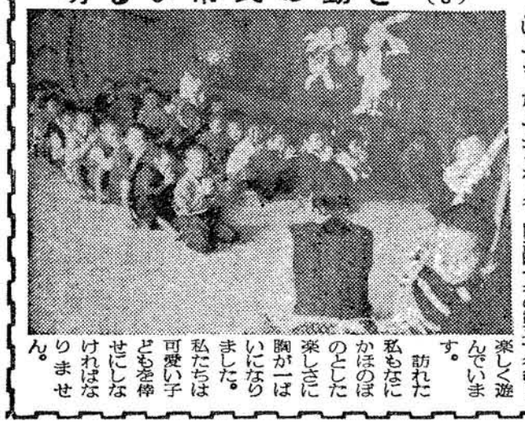

### 堺町の保育所

昨日も今日も、そして明日もしなければ……と町内と地区農繁期は猫の手も借りたいほど公民館が幾多の困難を押しの忙しい。こんなとき、可愛い子けて、九月から開いたのが堺町どもたちではあるが、満足に子の教育保育所です。子どもたちは高畑町七七名、堺町二十六守りもできない。困った。困った。といっても、放っておくわけにもいかない。なんとかなんとか。

訪れた私もなにかほのぼのとした楽しさに胸が一ぱいになりました。私たちは可愛い子どもを伸せにしなければなりません。

名、関池町七名の計五十名毎日楽しく遊んでいます。

# 3常任委員会に改組

## 議会

昭和二十七年から三年越しに研究されていた「地方自治法」の改正によって、市議会の常任委員会の制度がこんどかわりました。

今までの8常任委員会は、法により"4常任委員会まで設けることができる"ものとされましたので（人口30万未満の市町村）市では3常任委員会に改組することにし十月三日の定例市議会においてその選任を行い、同日直ちに正副委員長を決定いたしました。

（注、委員の兼務はできません）

次の方々がそれぞれの役職を相当されます。（敬称略）

◎印は委員長　○印は副委員長

△総務文教委員会
（定員一二名）
長部新一郎　近藤　保雄
○望橋　徳光　山田　実義
渡辺　実　大森　茂樹
上村　太郎　井上　勝司
清水　武治　渡辺　孟夫
長谷川繁雄

△経済厚生委員会
（定員一二名）
◎高橋　条次　黒川　勝
○安藤　栄吉　高田　俊夫
安藤　与市　関　勇次
池田与一郎　今井与三郎
林　光威　大隅　吉松
今井保久次

△工務労働委員会
（定員一二名）
◎柳沢　石蔵　長谷川　信
○近藤平八郎　市川八郎次
谷崎勇之助　長橋　稔
石橋　精一　十見　正男
滝沢　鑑一　酒井　松一
野村　誠一

なお決定された委員会の所管は次のとおりです。

△総務文教委員会は、秘書課、庶務課、戸籍課、会計課、税務課、税収課及び議会事務局、教育委員会の所管及びこれに関連する事項

△経済厚生委員会は、商工課、農林課、農業委員会及び厚生課（失対、住宅関係は除く）衛生課、保険課、社会福祉事務所の所管及びこれに関連する事項。

△工務労働委員会は、土木課、建築課、水道局及び厚生課のうち失対、住宅に関する所管及びこれに関連する事項。

# 10月分から……保険料がかわります

皆さんから常日頃ご協力をいただいている市の国保も、その受益者は上昇の一途をたどっています。

昨年の実績ととしの見通しを比べますと、市民一人が年に一回診察に医療費の激増となり、月平均八百六十万円から九百万円の支払いとなっています。

ところが皆さんもご承知のとおり、ことしの所得額決定においては各種控除が大変多かった関係で課税所得額は昨年の対象より一億七、八千万円と大幅に減っています。この所得を基礎に算定する保険料で前配の支払いをすることになりますと大へん苦しくなってきます。

そこで十月分から保険料を改訂いたしました。

まず所得割は、昭和三十一年度市民税の課税総所得額について、九月分までの月千分の一・五を一・六に引上げ、世帯別平等割額は月九五円を一〇〇円に改訂、資産割額は九月分までの月百分の〇・七はかわりませんが、十月分からは賦課基準を昭和三十一年度にかえたわけです。

一般的に改訂となった点は以上ですが、市の国保と、社会保険（官公署、各会社などの健保あるいは共済保険）に二重加入されている世帯の保険料は、これまでは保険料三割天引きし、かわりに実際受診された人たちだけに後日保険の一割を追徴（加算保険料）していましたが、こんどの改訂では、追徴制度を止めるかわりに、保険料の三割天引きも止め、課税総所得額から一割引いた額で保険料の算定をすることになりました。

以上簡単な説明ですが、どうか今後とも、ご協力を切にお願い申し上げます。

## 今月の市税

| | |
|---|---|
| 県市民税 | 第三期分 |
| 保険料 | 十月分 |
| 加算保険料 | 八月分 |

納期は二十五日までです。

学校めぐり
黒条小学校
明るい学校
よく考えてすすんでやる（自主・積極）
はっきりと正しい言葉で話をする（明朗・活発）
仲よく力をあわせる（敬愛・協和）
教育目標

税金は？　豊かな生活を営む共同の負担です
市税の滞納を一掃しよう！