市政だより

第107号
発行所
長岡市役所
長岡市栃尾町257の1
（電話代表3200番）

住民登録人口
（7月1日現在）

世帯数	32,382
人口	150,456
男	73,449
女	77,007

火入れを待つごみ焼却場

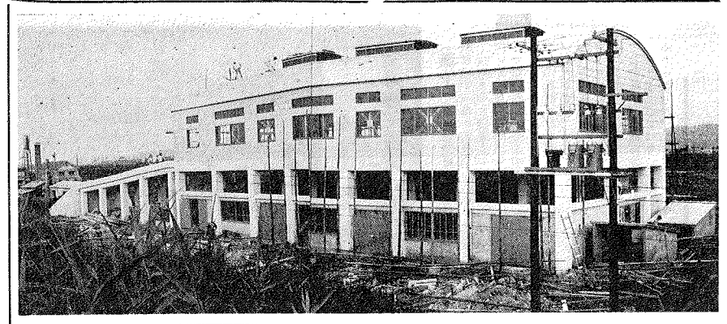

市内槇下町字川中瀬（上川西地区）に建てられたごみ焼却場は火入れを待つのみとなりました。耐火煉瓦造りの焼焼窯十六、火床面積四十六平方メートルの炉体を中心に鉄骨二階建て、総面積九百五十一平方メートルの建物に車路と計重室を備えた近代的な焼却場です。

総経費三千八百万円で建てられたこの焼却場は、すでに完成しているし尿処理場とあわせて清掃センター造りも七割程度ができあがり残すは下水道終末処理場のみとなりました。火入れされますと、一日約五十トンのごみが完全焼却し、長岡市全体のごみが十分に衛生的で、かつ、きわめて経済的に処理できます。（写真は火入れを待つごみ焼却場、左はし尿処理場）

一般会計追加予算を審議

六月定例市議会終わる

六月定例市議会は、さる六月十七日に招集され、会期を十五日間、七月一日の最終本会議をもって終了しました。この市議会には、二十八議案が可決され、長岡市アーケード協議会からの「商店街の共同設備雪害復旧費補助に関する請願」等十五請願について審議し、栃川町町内会からの「橋梁転架替に関する陳情」等四件の報告がありました。

また、故田村文吉氏に名誉市民の称号を贈ると共に市葬の礼をもって敬弔の意を表することに決めました。では、議決された主な内容をお知らせします。

一、専決処分

昭和三十七年度長岡市歳入歳出更正追加予算など十二件を専決処分しました。

二、契約の締結

大島、富曽亀の両小学校プールの築造工事請負契約と市内槇下町字川中瀬の市有土地を新潟県に売払う売買契約等五件の契約を締結しました。

三、追加予算一億七千万円

無雪都市計画の消雪施設（融雪パイプ）整備費や市内小・中学校舎災害復旧費や東山自然公園と悠久山公園整備費等をふくむ一般会計追加予算一億六千九百二十三万円が議決され、この結果、一般会計の昭和三十八年度総予算額は十九億九千九百六十六万九千七百円になりました。

四、条例を改正

ゴミ処理収集員の増員等にともなう職員定数条例等全部で十の条例が改正されました。

五、市有土地の処分

市内摂田屋町字崩の田五畝〇七歩と、槇下町字川中瀬の田一反三畝二十六歩七勺の市有土地を処分することにしました。

六、収入役に大岩氏

任期満了にともなう収入役の選任については、満場一致の同意議決によって大岩進也氏が再選されました。

七、監査委員に古塩氏

（市内表町一丁目）を選任しました。

八、その他

雪害対策特別委員会と饒馬特別委員会の設置を、また国際貿易促進長岡市議会議員連盟の結成を決め、昭和三十八年産米価に関する意見書を可決しました。

大岩収入役

名誉市民に故田村文吉氏

六月定例市議会で、さる六月二十六日に逝去された故田村文吉氏に対し、名誉市民の称号を贈り市葬の礼をもって敬弔の意を表することに決めました。

名誉市民は『長岡市民または長岡市に関係ある個人で、社会文化の興隆に大きな功績があった者』を議会には諮り決定します。名誉市民として称号を期呈してながくその栄誉をたたえます。

故田村文吉氏は、昭和十年北越製紙社長となり、昭和二十年には長岡市長となり、戦火を受けた長岡の復興に尽力されました。そして昭和二十二年から参議院議員に当選され、連続二期をつとめ、その間、郵政兼電通大臣などを歴任し、寒冱地帯対策審議会長、県総合開発審議会会長、県総合計画審議会会長などを歴任し、後援会長として、長岡市長公室長などの要職にありました。

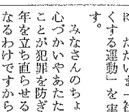

故田村文吉氏

町をきれいに

新潟国体まであと三百三十二日、ひとりひとりの美しいまごころで、全国各地から集まる人々をあたたかく迎えようと、いま準備が着々と進められていますが、このたび新潟国体実行委員会から国体推進委員が委嘱されて長岡市内からの推せんで委嘱されました。国体の意義を認識し、町内のみなさんと手を結びあって健民運動のもう一歩を踏み出すべく努力します。

国体推進委員は、国体の意義を認識し、町内のみなさんとあって健民運動のもう一歩を踏み出すべく努力します。

（写真は町内くるみ文清掃にあたる今朝白町町内会）

犯罪のない社会に愛の募金にご協力を

つくづくと手を眺めては思うなり、ああ母さんのあれし手を。

この歌は、ある少年院に入っている一少年の歌です。

誘惑に負け、罪を犯した者や良行為者を私たちのまわりからなくし、明るく住みよい社会をつくるために、ただいま「社会を明るくする運動」を実施中です。

みなさんのちょっとした心づかいやあたたかいひとことが犯罪を防ぎ、不良少年を立ち直らせる手助けとなるわけですから、市民のみなさんが、自発的にご協力ください。

なお、長岡地区保護司会（事務局は社会福祉事務所にあります）では、この運動の主旨にそって愛の募金を各ご家庭にお願いすることになりました。あらかじめ委嘱しておきました保護員がまわりますから、どうぞ何分のご支援をお願いいたしたいと存じます。

長岡市職員募集

一、採用職種および人員
　衛生員　三名
二、受験資格
　八月一日現在において満三十五歳未満の男子で、長岡市内に居住している者。
三、給与
　給料月額一〇、六〇〇円以上、特殊勤務手当日額一二〇円ほか諸手当支給
四、受験手続及び受付期間
　市長公室または市民相談室で交付する所定の申込用紙により七月三十日午後五時までに申込むこと。
　長岡市役所市長公室

受給者を調査

(1)国相人や軍属の傷病恩給および傷病年金受給者の現況調査を次のように行ないます。

届出期間　七月二十日まで

届出場所　市役所厚生課

届出する者

(1)現在、長岡市内に居住し傷病恩給または傷病年金を受けている者。

(2)現在、傷病恩給または傷病年金を受けていないがまたは傷病年金を受けたことの者（ただし欠症以上の裁定者）。

(3)現在、裁定は受けていないが傷病恩給請求書を提出して手続中の者。

(4)現在、有期傷病恩給受給者で再審査請求書を恩給

なお、届出用紙は市役所印。

(2)恩給証書または保管証か裁定通知書　(3)戦傷病者証明書（手帳）等、身分を証明書（手帳）等。

八月十一日から厚生会館で行なわれます。

農業委員の改選

任期満了にともなう農業委員の選挙が、きたる七月十五日に市内二十六カ所の投票所で行なわれます。

選挙によって選ばれる委員は四十名で、投票できる者は昨年の十二月一日現在で作られた農業委員会委員選挙人名簿に登録されている人だけに限られています。

また、農業委員は選挙による委員のほか、推せんによって(1)各農業協同組合理事から各一名(2)各農業共済組合理事から各一名(3)市議会推せんによる学識経験者五名が選任されます。

投票時間は、当日午前七時から午後六時まで、棄権することなく、みんなで投票をしましょう。

なお、候補者数が選挙すべき委員の定数と同数の場合は、投票は行なわれません。

お知らせ

元長岡市長田村文吉先生は、さる六月二十六日急逝されました。長岡市は、先生のご生前の功績に鑑み、市議会の議決を以て、先生に長岡市名誉市民の称号を贈呈し、併せて次のとおり市葬の礼を以て敬弔の意を表することに決めました。

つきましては、満着賜わりたく謹んでご案内申し上げます。

一、日　時　七月十五日（月）午後一時から三時まで。（時間厳守）

二、式　場　長岡厚生会館

バカンスは山とプールで

県営長岡プール

毎日午前9：0―11：30　午後0：30―3：0　午後3：30―5：0の三回にわけて一般に解放。使用料（一回分）大人四十円、高校生三十円、小・中学生二十円です。（TEL2452）

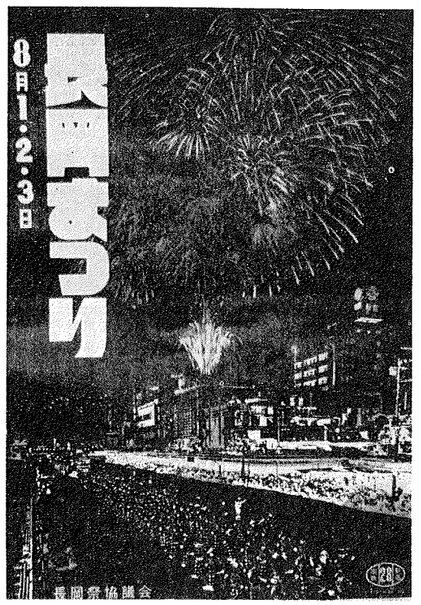

県下一を誇る夏まつり

七月三十一日の前夜祭を皮切りに八月一日から三日間、はなやかにその幕をあけます。

長岡まつり協議会では、みなさんのご期待に添うよう一生懸命で準備を進めていますが、ことしはとくに花火部門の充実をはかっています。

すなわち、30号玉やナイヤガラ花火はもちろん、火薬による大スターマインならびに十号玉の打ちあげコンクールを有名人や人気スターを招いて審査していただくなど、多彩な行事に数千発というまさに日本一の豪華な花火絵巻が夏の夜空を七色いろどります。

一方、前夜祭には約一千名による民踊流しを、また長岡まつりが最高潮となる二日には、集団と統一美で名声とどろく『長岡の仁和賀』や『盆句流し』など、長岡ッ子はもちろんのこと外客の大向こうをうならせる大パレードがくりひろげられます。

このほか、各種体育行事や農業文化展等の行事が目白押しいっぱいにくりひろげられます。

みなさんのまつり「長岡まつり」が楽しく意義深い「まつり」になるよう、みんなで盛りあげてゆきましょう。

農業文化展を開催

長岡まつり協賛行事としてまた『産業まつり』が農業文化展開催中に厚生会館で行なわれます。

第一会場　厚生会館脇広場

第二会場　県農業試験場

第三会場　旧阪之上小グラウンドと越後交通株式会社社有地。

会場には全国優良農機具や大型農業用機械等を会場いっぱいに展示します。

なお、協賛行事として八月一日に阪之上小学校にて生活改善実績発表大会が開催され、県内の婦人や青年グループ等の発表が行なわれますし、また『産業まつり』が農業文化展開催中に厚生会館で行なわれます。

行事案内

（数字は開始時間）

7月31日　民踊流し（19・30）

8月1日　戦災殉難者盂蘭盆追悼会（8・0）慰霊大法要（18・0）平和祈願青年大会（19・0）

8月2日　大仁和賀行進花自動車パレード（津上前―阪之上―千手―宮内―大島10・0）長岡甚句流し（神田小―大手通り―坂下―厚生会館13・0）

8月2日・3日　大花火大会（19・30―21・30）

花火観覧場所概況図

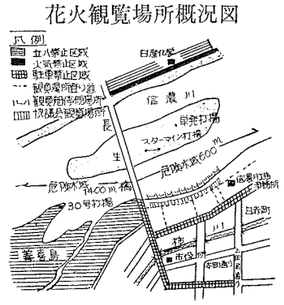

花火観覧の注意

(1)花火を見に出かけるときは、火の元と戸締まりをたしかめて出かけましょう。

(2)人ごみでのスリに注意をするとともに、おさいふやお年寄りは一人で出かけることのないようにいたしましょう。

(3)通路がかなり混雑しますので、交通整理にあたる警察官等の指示や立札に記入されている事項を守ってください。

全の秩序の保持を目的に、交通モニターが設置されて長岡市でも三十名の交通モニターが委嘱されました。これからは、交通事故が一年中で最も多く発生するときであり、また七月十四日からは道路交通法の改正により、横断歩道を歩いている人を発見した場合は、保護義務づけられますし、危険な横断をする悪質な歩行者の取り締まりもきびしくなりますので、信号を守り横断歩道を渡りましょう。

農業改善調査に協力を

市では、きたる八月一日現在で市独自の調査「農業構造改善基礎調査」を実施することになりました。

この調査は、国で制定した農業基本法にもとづき、長岡市の農業構造改善の構想実現のための問題点をはっきりさせるとともに農家のみなさんの経営改善に対する意見や希望等を調べるために行なうものです。

調査は、毎年とり行なわれている農業委員会の農家台帳補正調査といっしょに行ないますが、みなさんからの申告事項はかたく秘密がまもられておりますので、安心してありのままを調査員にお答えくださるようお願いいたします。（農林課）

子供を水の事故から守ろう

すでに県内各地で痛ましい水の犠牲者がでております。そして、犠牲者の約八割が五歳以下の幼いこどもたちです。

これからだんだん暑くなりますと、幼児の水遊びが多くなりますので、いま全国的に「こどもを水から守る運動」がすすめられております。

1. 幼児のひとり遊びをさせない。
2. 幼児同志だけで遊ばせておかない。
3. 仕事のかたわら子守りをする場合は十分注意して見まもること。
4. 家のまわりの危険箇所を調べ、あらかじめ塀柵やフタをするなどの処置をしておく。

市民の体育まつり

第十回市民体育祭夏季大会が、さる六日の野球競技を皮切りに開催されております。老いも若きも、みんなふるってご参加ください。

○陸上競技
七月十四日（日）午前八時　於長岡

○籠球競技
七月十四日（日）午前九時　於長岡高校

○相撲競技
七月十四日（日）午前十時　於悠久山相撲場

○水泳競技
七月十四日（日）午前九時　於表町小体育館

○弓道
七月十八日（日）午前九時　於県営長岡プール

農地等被買収者は申告を

農地改革により農地、牧野、未墾地等を国に買収された当時の世帯について、買収されたその世帯からの（旧地主）買収された土地等の状況は掴まれようと、ただいま調査を行なっていますので、該当される方は次のように申告をしてください。

申告期限　七月三十一日

申告用紙　市役所内農業委員会事務局に備え付けてあります。

受付窓口　居住地または買収された農地等の属する市町村役場。

詳細な点は農業委員会事務局へ照会ください。

長岡税務署が移転

長岡税務署は、宇倉新築のため当分の間、市内今朝白町八〇番地の一の旧東中学校跡に移転しましたのでお知らせします。

特別給付金を支給

このたび、戦没者などの妻に対して、二十万円の特別給付金が支給されることになりました。次に該当される方は手続きをしてください。

受付開始日　七月二十日

受付場所　市役所厚生課

該当される者

昭和十二年七月七日（日華事変）以後の戦没者の妻で、昭和三十八年四月一日現在で次の年金の給付を受けているかつ、または給付を受ける(1)旧軍人、旧準軍人または軍属に関する公務扶助料、特例扶助料、遺族年金、特例遺族年金、遺族給与金等。

(2)満州国の陸、海軍の雇よう人等に関する旧令共済例年金。または満鉄の鉄道軍に配属された雇よう人に関する満鉄共済組合年金。日本電信電話公社の各共済組合等から殉職年金を受ける権利のある者。

手続に必要な書類

(1)戦没者の除籍抄本。

(2)請求者（妻）の住民票謄本と戸籍謄本一通ずつ。

(3)年金の支払を受けている郵便局からの支払証明書。

(4)年金証書または保管証等。（厚生課）

悪質歩行者を取締り

道交法の改正により

県ぐるみ、市町村ぐるみ交通事故をなくしようと新潟県下で交通安全県宣言してからきょうでちょうど一年目をむかえました。

毎日の新聞やテレビ、ラジオで痛ましい交通事故が報じられていますが、この中には県民の意見を交通対策協議会の還営に反映させるとともに、交通安全の啓蒙、指導、取締りを強化しています。

県では次のように中小企業給出振興資金を貸付けておりますので、ご利用ください。

貸付対象者　輸出業者等から直接または間接に発注を受け、輸出品である旨の契約および納入の事実が明らかなものであって次の要件を備える製造（部品および加工を含む）業者とする。

①県内に引き続き一カ年以上、継続して事業を営んでいる者。

②資本金または出資総額が一千万円以下もしくは常時使用する従業員数が三百人以下の法人または個人である事業者。

③過去一カ年間において、生産額の十パーセント以上の輸出実績（輸出業者等に間接に納入したものも含む）を有する者。

貸付限度額　一事業者に運転に要する資金として三百万円を限度とする。

貸付要件

①貸付および償還方法　取り扱い機関の定めるところにより、横断歩道を歩いている人を発見した場合は、保証協会の責務保証があるものは日歩一銭八厘以内。（右の(イ)以外のものは日歩一銭八厘以内。

②貸付期間　四カ月以内。

③貸付利息　(イ)新潟県信用保証協会の責務保証があるものは日歩一銭七厘以内。(ロ)右の(イ)以外のもの

取扱金融機関　第四銀行および北越銀行本各支店。

なお、詳細な点は市役所商工課へ照会ください。

お知らせ

長岡電報電話局では次のようにお知らせします。

(1)ダイヤルに「一一七番時報、一一六番　天気予報、一一三番　電話案内」というカードが入っていますが、これは自動改式後に使用してもらう番号です。

(2)電報の受け付け場所は新庁舎に移転しました。

今月の納税

県市民税　第一期分
納期限　7月31日

お知らせ

自動車文庫が巡回　移動図書館「ながおか号」の巡回日は次のとおりです。

7月10・31日　下川西　7・11―8・1　日越　7・12―8・2　大島、関原　7・15―8・5　宮内（西）新組　7・16―8・6　栖吉　7・17―8・7　深才　7・18―8・8　宮内（西）　7・19―8・9　山本町　六日市　7・23　宮内（東）　太田　7・24　十日町　山通　7・25　富曽亀　7・29　上川西　7・30　王寺川、福戸（互尊文庫）

お知らせ　市教委社会教育課が市公舎（木町西）に移転しました。

お知らせ

野菜を食べるカタツムリを退治　野菜類に大きな被害をあたえるようにお願いします。

二種類のカタツムリが長岡市に侵入してきました。

原除薬は何がよいか調査中です。雨あがりに拾い集めて鶏や豚のエサにしてください。

行政苦情相談　七月十二日　深才運搬所　中央公民館

（両日とも午前十時から午後四時まで）（市民相談室）

行政苦情相談を次のように行います。

相談を開催

左　ウスカワマイマイ　右　オナジマイマイ