長岡市政だより

第121号
発行所
長岡市役所
長岡市柳原町
（電話代表③1122）

住民登録人口
（10月1日現在）

世帯数	33,603
人口	152,906
男	74,650
女	78,256

やってくる芸術の秋

音楽祭や美術展を開催

秋まつりに錦鯉展示会も登場

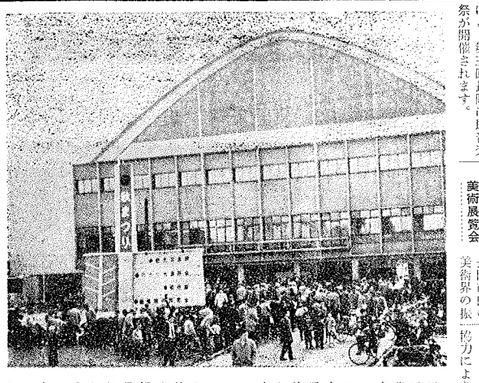

市民音楽祭　長岡市の音楽界の振興と市民の情操意欲の高揚をはかり、豊かな市民生活を送ることができるようにと、第三回長岡市民音楽祭が開催されます。

美術展覧会　美術界の振興を目的として、ことしも日本画、第二部洋画、第三部彫塑、第四部工芸、第五部書道、と各部ごとに観賞できます。

みなさんのご来場をお待ちしております。

ことしも長岡市民音楽祭の準備が進められています。市では、関係各団体の協賛を得て、芸術の秋にふさわしい催しものを準備しています。

すなわち、市民が日頃演じて市民が聞く音楽祭として三回目を迎える「長岡市民音楽祭」と、年を追うごとに内容が充実して来たと「第五回長岡市美術展」の開催です。

つまり、また「長岡まつり」とともに長岡市のこの二大祭典となってまいりました「総合秋まつり」が"文化の日に"から多彩な催しものをひろげます。

例えば、近年とみに人気と特産として全国にその名をひろめた錦鯉の展示押売会や、腕によりをかけて丹精した菊花の展示会など、ご家族づれで広く楽しんでいただけるものと思います。では、そのあらましを…。

音楽祭は厚生会館中ホールで、十一月六日の邦楽の部、七日の器楽の部、八日の合唱の部（いずれも夜六時から開演）にわかれて、市内在住の音楽団体、グループが参加して、のびや城をふるいます。

年を追うごとに内容が充実してきた音楽祭は、きっとみなさんからもご満足いただけるものと思います。

長岡市内の美術界の振興を目的として、ことしも昨年に引き続き、第五回長岡市美術展覧会を十一月一日から五日まで（午前九時から午後六時）厚生会館で開催します。

美術展覧会は、第一部の日本画、第二部洋画、第三部彫塑、第四部工芸、第五部書道、と各部ごとに観賞できます。

みなさんのご来場をお待ちしております。

菊花展　菊花愛好会のご協力により、十一月三日の"文化の日"から五日まで厚生会館で盛華付けられた菊花展を開催します。

ご愛好者の丹精になる約二千鉢が会場いっぱいに展示されますので、皆さんのご観覧をお待ちしております。

錦鯉展示即売会　同じく十一月三日から五日まで、特産として全国にその名を広めた錦鯉の展示即売会を組合のご協力により開催いたします。

厚生会館前で紅白、三色黄金などの目をうばう鯉の美しい錦鯉が約一千尾も出品され、全国各地から来場者が多数、取引のために来場する予定で今まで、ご家族づれにも、きっとご家族づれにもてないに、にぎわいのなかで楽しんでいただくことができるものと信じます。

菊花展や錦鯉即売会も

ことしも長岡市民音楽祭の準備が進められています。市では、関係各団体の協賛を得て、芸術の秋にふさわしい催しものを準備しています。

すなわち、市民が日頃演じて市民が聞く音楽祭として三回目を迎える「長岡市民音楽祭」と、年を追うごとに内容が充実して来たと「第五回長岡市美術展」の開催です。

また「長岡まつり」とともに長岡市のこの二大祭典となってまいりました「総合秋まつり」が"文化の日に"から多彩な催しものをひろげます。

例えば、近年とみに人気と特産として全国にその名をひろめた錦鯉の展示押売会や、腕によりをかけて丹精した菊花の展示会など、ご家族づれで広く楽しんでいただけるものと思います。（写真は毎年にぎわう秋まつり）

選挙人名簿を縦覧

九月廿五日現在で作成した基本選挙人名簿を次により縦覧されます。

▽名浮に登録される資格のある者　昭和十九年十二月二十一日までに生まれ、ことしの六月十五日以前から引き続いて長岡市に住んでいる者。

▽日時　十一月五―十九日（毎日午前八時半―午後五時）

▽場所　市役所内（二階）選挙管理委員会事務局。（新市域を合出張所、連絡所、公民館でその区域内の名簿の写しをご覧になれます。）

来年は、参議院議員選挙と県知事選挙が行われる予定です。このために、このたび作成する名簿が使用されることになります。

選挙権かあっても名簿に登録されていなければ、投票できないことになります。

ですから、選挙権期間内に名簿をご覧のうえ、名前が名簿から抜れていたり、記載されている事項に誤りがあった場合は選挙管理委員会事務局に申し出てください。

住所や世帯主が変った方は十四日以内に届出を

新潟県消防大会に協力を

10月27日　3千名が集まって盛大に

第十五回新潟県消防大会が、きた二十七日に長岡市で開催されます。

▽放水訓練：午前十時十五分から十時呼まで柿川べりで、近接市町村と長岡市の消防ポンプ自動車約三十台十七日に長岡市で次のように開催されます。

▽大会：午前九時半から午前十時半まで中学校グランドにおいて、県内の消防関係者、消防団員、中学校グランドにて次のように開催されます。

▽パレードの運路：南中グランド―追廻橋―鍛町―池中学校グランド―大手通り―太刀川薬局前右折―長瀬町―国道八号線―関東町―東坂之上町三丁目金子寿司店前付近で原田県知事の閲開を受けつつ大手通を字路―東坂之上町一丁目―鍛町二丁目。

▽表彰：午後一時から四時まで厚生会館で優良消防職員、消防団員の表彰が行なわれます。

▽放水訓練：午前十時十五分から十時呼まで柿川べりで、近接市町村と長岡市の消防ポンプ自動車約三十台十七日に長岡市で次のように開催されます。

▽大会：午前九時半から午前十時半まで南中学校グランドにおいて、県内の消防関係者、消防団員、中学校グランドにて次のように開催されます。

▽パレードの運路：南中グランド―追廻橋―鍛町―池中学校―大手通り―太刀川薬局前右折―長瀬町―国道八号線―関東町―東坂之上町三丁目金子寿司店前付近で原田県知事および会場を先頭に、県内の消防職員、消防団員約三千名（部隊の中間に東、南の陸上自衛隊が放水訓練を行ないます。

▽パレード：午前十時半から十時半まで、桜田県知事および自衛隊の音楽隊を先頭に、県内の消防職員、消防団員約三千名（部隊の中間に東、南の陸上自衛隊が放水訓練を行ないます。

▽場所：市役所内（二階）選挙管理委員会事務局。（新市域を合出張所、連絡所、公民館でその区域内の名簿の写しをご覧になれます。）

なお、大会当日の際に花火を打ちあげたり、風船を放ち、開会式をいろどります。

オリンピック開かる

10月10日―24日

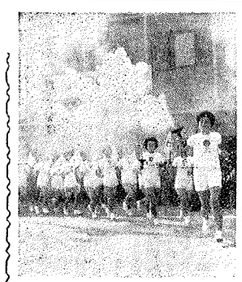

〔写真説明〕長岡市厚生会館を出発するオリンピック聖火（10月3日撮影）

アジアで初めて開かれるオリンピックです。

数々の日本国民が、憎舞台に、舞台裏に、ある人は地味に、ある人は地味な除の力となって、この東京オリンピックを支えています。

また、北から南から空を飛び海を渡って、世界の若人がこの国に、鍛えた力と技を燃える聖火の下で戦います。

みんなで心から声援をおくりましょう。

オリンピック競技日程（十五日以降の主な種目）

15日　射撃、バレーボール、ヨット、近代五種、陸上、水泳、フェンシング

16日　射撃、総合馬術、重量挙、陸上競技、レスリング、水泳

17日　総合馬術、射撃、レスリング、重量挙、バレーボール、陸上、水泳、水球

18日　体操、総合馬術、重量挙、水泳、水球、陸上競技、レスリング

19日　体操、射撃、陸上競技、レスリング、バレーボール、ヨット、総合馬術、フェンシング

20日　体操、射撃、陸上競技、ヨット、バレーボール、柔道、バスケットボール、フェンシング

21日　ヨット、陸上競技、柔道、バスケットボール、フェンシング

22日　自転車、バレーボール、柔道、バスケットボール、カヌー、体操

23日　ボクシング、バレーボール、柔道、バスケットボール、ホッケー、ボクシング

24日　閉会式、国立競技場（一七時四五分―一九時四五分）

農協の合併について

（合併の構想と運営計画2）

一、執行体制：完全な内部統制によって経営者の意志が現構の末端までつらぬかれ適正な事業の執行や管理が行なわれるようにするための体制をとります。

(1)組合長は常勤とし、組合業務に専念することを原則とする。ほかに組合長を補佐する常勤理事一名をおくこととする。

(2)参事制度を採用する。

(3)常勤理事および参事、部長、支所長などの責任と権限を明確にし、設置制度の実施により業務がスムースに運ぶようにする。

(4)業務の執行単位は、本所に管理、指導・企画・購売の五部を設け、それぞれの部長をおく。

(5)支所にはそれぞれ支所長をおき、支所長は職員支所長とする。なお、支所業務は出張所に含ねられるように、支所長は常勤とする。

(6)組合員の意志が適確に農協の運営に反映されるようにするために、農家組合や青年婦人部、業種別生産組合その他必要な組織の代表者を構成員とする運営委員会を本所および各支所ごとに設置して、農協と組合員との連絡に当たらせる。

(7)組合員の意志が適確に農協の運営に反映されるようにするために、農家組合や青年婦人部、業種別生産組合その他必要な組織の代表者を構成員とする運営委員会を本所および各支所ごとに設置して、農協と組合員との連絡に当たらせる。

(8)常勤理事は、本所に管理部を置き、管理部に専務理事を置くこととする。

(9)本所は総合企画、統轄管理、購買品の発注、受入販売品の販売、渉外的事務を担当する。

(10)本所は総合企画、統轄管理、購買品の発注、受入販売品の販売、渉外的事務を担当する。

(11)組合員の意志が適確に農協の運営に反映されるようにするために、農家組合や青年婦人部、業種別生産組合その他必要な組織の代表者を構成員とする運営委員会を本所および各支所ごとに設置して、農協と組合員との連絡に当たらせる。

(12)常勤理事は、本所に管理部を置き、管理部に専務理事を置くこととする。

二、人事管理：(1)組合長は常勤とし、組合業務に専念することを原則とする。ほかに組合長を補佐する常勤理事一名をおくこととする。

(2)参事制度を採用する。

(3)常勤理事および参事、部長、支所長などの責任と権限を明確にし、設置制度の実施により業務がスムースに運ぶようにする。

(4)業務の執行単位は、本所に管理、指導・企画・購売の五部を設け、それぞれの部長をおく。

(5)支所にはそれぞれ支所長をおき、支所長は職員支所長とする。なお、支所業務は出張所に含ねられるように、支所長は常勤とする。

三、給与：給料月額一二、二〇〇円以上、特殊勤務手当額一二円のほか諸手当、扶養手当、期末手当、期勤手当、寒冷地手当、通勤手当等が支給される。

四、申込手続：人事課で交付する所定の申込用紙により、十月三十一日まで申し込むこと。

長岡市役所人事課

一にも二にも火の用心

長岡市職員を募集

次により長岡市職員を募集します。

一、採用職種および人員　衛生員　若干名

二、受験資格　十月十五日現在で満四十歳未満の男子

三、給与　給料月額一二、二〇〇円以上、特殊勤務手当額一二円のほか諸手当、扶養手当、期末手当、期勤手当、寒冷地手当、通勤手当等が支給される。

四、申込手続　人事課で交付する所定の申込用紙により、十月三十一日まで申し込むこと。

長岡市役所人事課

一にも二にも火の用心

故人の遺志で文庫が誕生

図書館に"井口文庫"と"谷内田文庫"

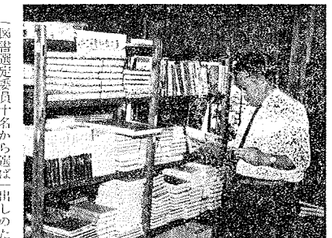

互尊文庫職員）

先般、市内新栄町一、井口浄さんは「亡くなった父から……」と百万円を、また学校町一、谷内田ヨシさんは「夫の遺言で……」と十万円を互尊文庫に寄付されました。

そこで互尊文庫では、井口さんの寄付で児童用科学書を、谷内田さんの寄付で郷土資料書を集めることにしました。

すでに児童用科学書は、図書選定委員十名から選ばれた児童科学書一千三百八十七冊を購入し、地方には、まれな児童科学文庫として誕生する予定です。

一方、郷土資料文庫は"谷内田文庫"と名づけられた郷土関係の図書を約多くの市内在住の人たちから提供される予定です。

郷土資料は、とくに貴重な品として整理し、ご希望の方は館内で閲覧できることになります。

通勤の途中や仕事のあい間に読書を楽しむことは、人生を豊かにしてこころとなる。

ことしも十月二十七日から二週間は読書週間です。

読書週間を迎えるにあたって、市立図書館では互尊文庫の話題を紹介しましょう。

その一は、故人の遺志から二つの文庫が近日中にお目見えすることであり、その二は、新市域農村部に巡回している自治文庫の利用状況と読書傾向の推移を知ることができたということです。

（写真は井口文庫の本を整理する互尊文庫職員）

読書の目的"趣味と娯楽"

農村部の読書傾向調査

互尊文庫では、自動車文庫を市内新市域に出動させていますが、このほど利用状況を調べるとともに、これからにおける読書傾向をつかむ目的で、調査を行なうことにしました。

この調査は三回目のものですが、新市域農村部における読書の傾向の推移を調べてみますと次のようになります。

ます。読書の目的を調べると、調査人口の六十七パーセントが「趣味、娯楽」であることがわかり、また読書時間がほとんどが「九時―十時」であることがわかりました。

調査を比較してみますと、ラジオ、テレビ、読書の時間がテレビに圧されて読書時間がだいぶ短くなっています。

ここでは、読書の時間がないようなことを示すものです。

次に本人が自動車文庫のどの人が芸術・文学・小説関係を好み、また、調査人口の五十一パーセントが現代小説を読んでいます。

また、一日に新聞を読む時間について調べてみると二十分以内が十七パーセント、三十分以内が三十七パーセント、六十分以内が十九パーセント、三十分―一時間を読むという結果がわかりました。

よく読まれる本と減をはかりましょう。

次のようになります。

○よく読まれる本。

▽男子①徒川宗雄②大岡記②新平家物語③伝説の太平記▽女子①徳川家康②太宰治③源氏物語④女の一生⑤雪の宿かたみ④図々しい奴⑥永壁

○好きな作家

①吉川英治②松本清張③原氏鈴太④井上靖⑤山手樹一郎

共同募金

10月1日から

赤い羽根　共同募金運動実施中

長岡市の目標額三百十一万三千円

みなさんのご協力をお願いいたします。

交通安全運動で表彰

全県官吉二周年記念式典において、長岡市は市民総ぐるみの交通安全運動を推進する。

今後とも、さらに県知事から表彰をうけました。

今後とも、さらに県知事から表彰をうけました。

運動を推進して交通事故絶滅をはかりましょう。

市営住宅入居申込受付

本年度の事業による市営住宅三十六戸分の入居希望者を次のように募集いたします。

▽住宅の構造　簡易耐火構造平家建一棟四戸連続建九棟、計三十六戸（六畳、六畳、台所、物置、便所）家賃三、二〇〇円（予定）

▽申込方法

①申込期限　十一月九日まで（ただし日曜、祭日を除く、土曜は正午まで）

②申込場所　市役所厚生課

③入居時期　十二月下旬

▽申込資格

①長岡市内に住所または勤務場所があること。

②現に同居または同居しようとする親族があること。

③現に住宅に困っていることが、はっきりしていること。

④申込者と同程度以上の収入があり、しかも市内に住宅を所有しないこと。

⑤独立の生計を営んでおり敷金、家賃の支払能力があること。

⑥毎月の収入（同居親族の収入を含む）から扶養親族九人分を除いた二千円を控除した額が二万円以下であること。

▽申込方法

①申込書全員の住宅についての困窮度を調査し、住宅審査委員会で選考のうえ公開抽せんで決定する。

②受諾者　昭和39年2月1日―7月31日出生者（個人あて通知。通知もれの場合は直接会場へ）

③健康診断　問診、身長、体重、胸囲、聴力、クル病検査と診察、保育指導。

日程と会場

19日表町小学校、20日川崎小学校、21日神田小学校、22日千手小学校、23日四郎丸小学校、26日関屋出雲崎ものと保存食。（互尊文庫）

次の方の住所を

おたずねします（2）

①千歳町五二二番地　若月長谷川未吉26才（婦ユキ子は三条市に住んでいた。）

②柏町一丁目一番地　平井テイ60才（夫良雄死亡しているが、次男が住んでいる。）

③柏町一丁目七番地　阿部二勇継54才。

④柏町一丁目三七番地　新保善野47才（筆頭者は喜八、妹静江44才である。）

⑤柏町一丁目四一番地　宮嶋サヨ39才。

⑥柏町一丁目四二番地　尾板金作39才。

⑦南町三丁目四番地　荒木花51才。

⑧南町三丁目一六番地　石原一男66才。

⑨柏町二丁目七番地　近藤シズ（昭和三十五年十月まで東京都町田市熊谷町に住んでいた。）

⑩柏町二丁目三〇番地　佐々木ツマ子44才（昭和三十六年まで東京都千代田区飯田町二丁目に住んでいた。）

⑪千歳町五二二番地　小林秀次41才（父隆吉、母ユマは死亡している。）

⑫千歳町五一九番地　佐々木ツマ子44才（昭和三十六年まで東京都千代田区飯田町二丁目に住んでいた。）

⑬千歳町四七三番地　平沢勇夫33才（昭和三十四年六月まで小千谷市南荷頃に住んでいた。）

⑭千歳町五二二番地　若月富美子36才（昭和三十六年まで東京都千代田区飯田町二丁目に住んでいた。）

⑮千歳町二丁目一〇番地　長谷川未吉26才（婦ユキ子は三条市に住んでいた。）

⑯柏町一丁目一番地　平井良雄死亡（妻ユキ子は三条市に住んでいた。）

⑰柏町一丁目七番地　阿部二勇継54才。

⑱柏町一丁目三七番地　新保善野47才（筆頭者は喜八、妹静江44才である。）

⑲柏町一丁目四二番地　尾板金作39才。

⑳南町三丁目四番地　荒木花51才。

㉑南町三丁目一六番地　石原一男66才。

㉒柏町二丁目七番地　近藤シズ（昭和三十五年十月まで東京都町田市熊谷町に住んでいた。）

前月号に引き続き、本籍が長岡市内にありながら現住所が不明の者の行くえを、市民課で調べております。

次の方の消息をおわかりの方は市民課住民登録係（TEL代表③1122）にお知らせください。

①千歳町三九一番地　佐々木ツマ子44才（昭和三十六年まで東京都千代田区五反田一丁目に住んでいた。母アイは東京都町田市に居住している。）

②千歳町四七三番地　平沢勇次郎（昭和三十四年六月まで小千谷市南荷頃に住んでいた。）

③千歳町五一九番地　小林九月（父隆吉、母ユマは死亡している。）

④千歳町五二二番地　若月富美子36才（昭和三十六年まで東京都千代田区飯田町二丁目に住んでいた。）

⑤千歳町五二三番地　小林

次の方の住所を

おたずねします（2）

①千歳町二丁目一〇番地　長谷川未吉26才（婦ユキ子は三条市に住んでいた。）

②柏町一丁目一番地　平井テイ60才（夫良雄死亡しているが、次男が住んでいる。）

③柏町一丁目七番地　阿部二勇継54才。

④柏町一丁目三七番地　新保善野47才（筆頭者は喜八、妹静江44才である。）

⑤柏町一丁目四二番地　尾板金作39才。

⑥南町三丁目四番地　荒木花51才。

⑦南町三丁目一六番地　石原一男66才。

⑧柏町二丁目七番地　近藤シズ（昭和三十五年十月まで東京都町田市熊谷町に住んでいた。）

秋の赤ちゃん健診

秋の赤ちゃんの健康診断が次のように行なわれます。

▽申込者全員の住宅についての困窮度を調査し、住宅審査委員会で選考のうえ公開抽せんで決定する。

▽受諾者　昭和39年2月1日―7月31日出生者（個人あて通知。通知もれの場合は直接会場へ）

▽健診内容　問診、身長、体重、股関節脱臼検査、クル病検査と診察、保育指導。

日程と会場

19日表町小学校、20日川崎小学校、21日神田小学校、22日千手小学校、23日四郎丸小学校、26日関屋出雲崎ものと保存食。（互尊文庫）

新刊図書案内

台風の進路予想。河の ほとり。日本列島。日本の家族。国民経済白書。法人登記便覧。刀匠一代。判例大系。かあさんと呼べた。流れ

大根の葉等の処理

冬野菜の時期が近づきました。大根等の冬野菜の不要な葉は、ごみとして排出されますが、ごみとして排出できずに困っています。

農家から直接搬入する際は、不要な葉は返すようにしてください。（清掃課）

読者のつどい

次により、読者のつどいを開催いたします。

日時　10月23日夜7―9時

場所　互尊文庫児童室

テーマ　石川啄木を語る（詩を中心に石川啄木を語りあいます。）

お知らせ

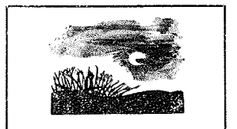

公益質屋

流質物即売会

日時　10月24・25日
午前9時―午後4時

場所　厚生会館小ホール

紅葉の東山へどうぞ!!

明日への力を八方台休暇センターで養おう

◇秋の八方台休暇センターへバスが運行しています。ご家族そろいでお出かけください。

八方台休暇センターの宿泊料は八百円（二食付）休憩料は百円です。

なお、詳細は八方台休暇センター（TEL㊀尾局2750）か市役所厚生課へ照会してください。

自衛官募集中

詳細は市役所市民課または自衛隊新潟地方連絡部長岡出張所へご照会ください。

みんなの広場

〔問い〕ことしの七月の水害で農作物に大きな被害があったと聞きます。市民税の減免が、できないのでしょうか。（一市民）

〔答え〕ご質問のとおり、市民税の納税者のうち、農業所得以外の所得にかかる金額が二十万円を超える者（ただし、ことしの中に収穫すべきもの）で、ことしの中に収穫すべき農作物に生じた減収率が四割以上の災害をうけた納税者は下記の表に掲載した区分により、税額を軽減または免除されます。

なお、減収率とは、昭和三十九年中において農作物の減収価額から農業災害補償法によって支払われるべき農作物共済金額を控除した金額が、いつもの年における農作物の収穫価額に対する割合をいいます。

該当される方は、市役所税務課または関原、太田の両出張所に備えつけの減免申請書により申請してください。

なお詳細については市役所税務課へお問い合せください。（税務課）

前年中の合計所得金額	減免率
10万円以下	10割
15万円以下	8割
20万円以下	6割
30万円以下	2割
60万円以下	割減免なし

結核健康診断の日程および会場を一部変更

各世帯に配付した結核健康診断のお知らせの会場と日程の一部を次のように変更します。

(1)会場変更

富曽亀小学校→富曽亀公民館

宮本連絡所→宮本小学校

王寺川小学校→王寺川連絡所

(2)日程変更

大島小学校　10月31日

11月4日

厚生会館　11月4日―11月9日

（衛生課）

第2期おかあさん教室

次のように第2期おかあさん教室を開催いたしますので、お友達やお知りあいのかたがたをおさそいのうえおいでください。なお、毎回学級終了後教育相談室を開催いたしますのでご利用ください。（場所）中越婦人会館

第1学級（毎回午後1時30分から3時30分まで）	第2学級（毎回夜7時から9時まで）
子どもの発達段階に応じて、勉強していく学級です。今回は小学生の問題が中心です。	親として共通の問題を勉強していく学級です。

月日	内容	講師	月日	内容	講師
10・24	あなたは、お子さんにどうしかったらよいか、こまったことを手えるには、どうしたらよいか。	市教育委員会指導主事　宍戸文一先生	10・16	家庭は楽しったといわれていますが、ほんとうでしょうか。	県教育庁社会教育主事　依谷芷田先生
11・14	あなたは、お子さんの才能をみつけ、のばすためには、どうしたらよいと思いますか。	新潟大教育学部附属長岡小学校長　神田虎三三先生	11・16	家庭の教育的なはたらきとは、何でしょう。	同上
11・28	あなたは、お子さんに手えるお手伝いについてどんなふうに考えていらっしゃいますか。	市立上組小学校校長　谷川信雄先生	12・16	正しい家庭とはどういうものを云うのでしょうか。	同上
12・12	あなたは、お子さんのお友だちについてどんなふうに考えていらっしゃいますか。	市教育委員会社会教育主事　信村牧一先生			

主催　長岡市中央公民館・中越婦人会館

長岡市職員を募集

次により長岡市職員を募集します。

一、採用職種および人員　衛生員　若干名

二、受験資格　十月十五日現在で満四十歳未満の男子

三、給与　給料月額一二、二〇〇円以上、特殊勤務手当額一二円のほか諸手当、扶養手当、期末手当、期勤手当、寒冷地手当、通勤手当等が支給される。

四、申込手続　人事課で交付する所定の申込用紙により、十月三十一日まで申し込むこと。

長岡市役所人事課

一にも二にも火の用心

次の方の住所を

おたずねします（2）

①千歳町二丁目一〇番地　長谷川未吉26才（婦ユキ子は三条市に住んでいた。）

②柏町一丁目一番地　平井テイ60才（夫良雄死亡しているが、次男が住んでいる。）

③柏町一丁目七番地　阿部二勇継54才。

④柏町一丁目三七番地　新保善野47才（筆頭者は喜八、妹静江44才である。）

⑤柏町一丁目四二番地　尾板金作39才。

⑥南町三丁目四番地　荒木花51才。

⑦南町三丁目一六番地　石原一男66才。

⑧柏町二丁目七番地　近藤シズ（昭和三十五年十月まで東京都町田市熊谷町に住んでいた。）

市営住宅入居申込受付

本年度の事業による市営住宅三十六戸分の入居希望者を次のように募集いたします。

▽住宅の構造　簡易耐火構造平家建一棟四戸連続建九棟、計三十六戸（六畳、六畳、台所、物置、便所）家賃三、二〇〇円（予定）

▽申込方法

①申込期限　十一月九日まで（ただし日曜、祭日を除く、土曜は正午まで）

②申込場所　市役所厚生課

③入居時期　十二月下旬

▽申込資格

①長岡市内に住所または勤務場所があること。

②現に同居または同居しようとする親族があること。

③現に住宅に困っていることが、はっきりしていること。

④申込者と同程度以上の収入があり、しかも市内に住宅を所有しないこと。

⑤独立の生計を営んでおり敷金、家賃の支払能力があること。

⑥毎月の収入（同居親族の収入を含む）から扶養親族九人分を除いた二千円を控除した額が二万円以下であること。

▽申込方法

①申込書全員の住宅についての困窮度を調査し、住宅審査委員会で選考のうえ公開抽せんで決定する。

②受諾者　昭和39年2月1日―7月31日出生者（個人あて通知。通知もれの場合は直接会場へ）

③健康診断　問診、身長、体重、胸囲、聴力、クル病検査と診察、保育指導。

日程と会場

19日表町小学校、20日川崎小学校、21日神田小学校、22日千手小学校、23日四郎丸小学校、26日関屋出雲崎ものと保存食。（互尊文庫）

新刊図書案内

台風の進路予想。河の ほとり。日本列島。日本の家族。国民経済白書。法人登記便覧。刀匠一代。判例大系。かあさんと呼べた。流れ

大根の葉等の処理

冬野菜の時期が近づきました。大根等の冬野菜の不要な葉は、ごみとして排出されますが、ごみとして排出できずに困っています。

農家から直接搬入する際は、不要な葉は返すようにしてください。（清掃課）

読者のつどい

次により、読者のつどいを開催いたします。

日時　10月23日夜7―9時

場所　互尊文庫児童室

テーマ　石川啄木を語る（詩を中心に石川啄木を語りあいます。）

お知らせ

公益質屋

流質物即売会

日時　10月24・25日
午前9時―午後4時

場所　厚生会館小ホール