長岡 市民と市政

7月号　昭和41年7月20日発行

市勢	7月1日現在
面積	259.92㎢
東西	22.1㎞
南北	23.1㎞
周囲	101.2㎞
世帯数	38,394（36増）
人口	155,506（155減）
男	76,236（72減）
女	79,270（83減）

（6月1日と比較）

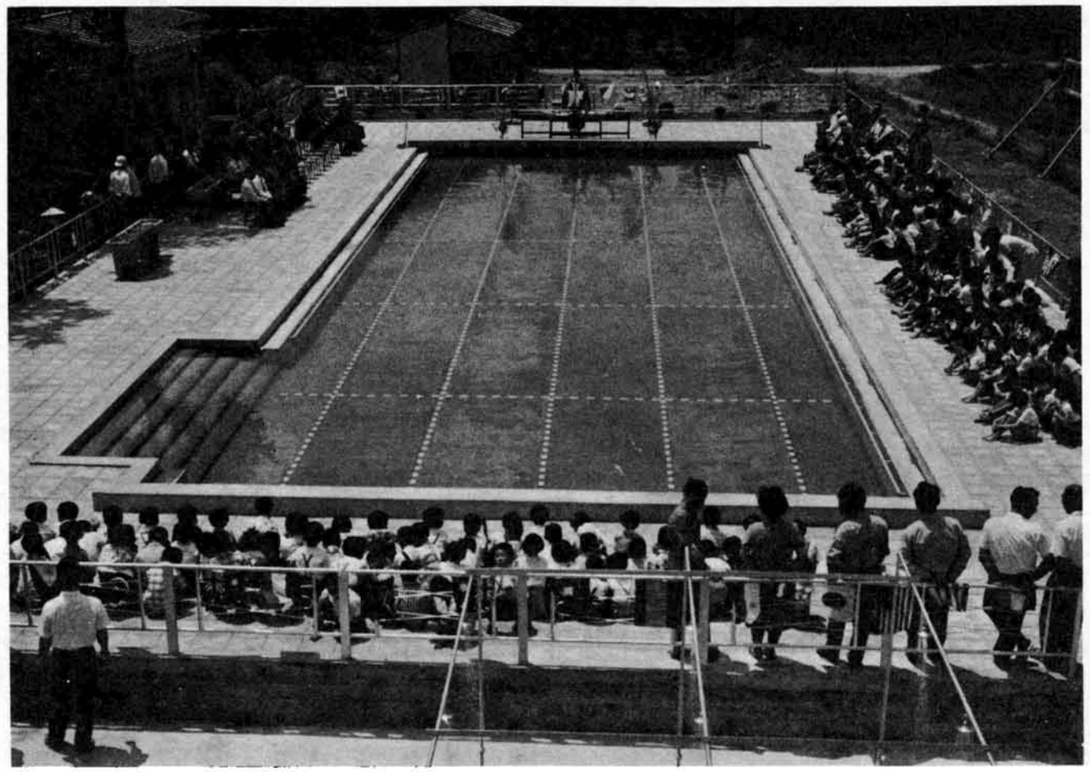

完成した十日町小学校プール

みんなで水に親しみ　夏を健康で楽しく…

晴れた空には夏雲が白く、いよいよ水のシーズンがやってまいりました。

市では、子どもたちが安全に水泳ができるよう、毎年、地元の協力によって小・中学校プールの建設を進めていますが、ことしも、十日町・宮本の両小学校にプールができあがりました。

これで、三十八の小学校のうち二十一校、十九の中学校のうち六校にプールができ、また、小・中学併設校は共用、それに隣接校の共用もあわせると、このほか八校が学校プールを利用でき、プールの普及率は県下一となり毎日、子どもたちで賑わっています。

水しぶきをあげるのは低学年の子、水をきってすべるようにみごとな泳ぎを見せるのは高学年の子どもたち…。健康で、明るく楽しいふんいきがいっぱいにあふれています。

また、悠久山の県営長岡プールは、さる七月一日から一般に開放され、毎日三回（競技会がある日は除く）、午前九時と午後〇時三十分、それに午後三時三十分からそれぞれ一時間三十分ずつ、皆さんからご利用いただいています。

子どもたちを健康に育てるとともに、皆さんがたも健康な体を作るために、水に親しんで夏を楽しくすごしましょう。

今月の納税

固定資産税　第2期分
納期限　7月31日

固定資産税の1年分を前納されたかたで、まだ前納報奨金を受けとっていないかたは、受領証と印鑑をお持ちのうえ、市収納課へお出ください。

編集・発行／長岡市市長公室指導広報課（電話代表3―1122）No.142

広報板

老人福祉センター名前を募集

（写真は完成予想図）

市と、市社会福祉協議会では、約四、二〇〇万円で、悠久山公園に隣接する悠久町地内に老人福祉施設を建設中（八月十五日完成予定）ですが、この名前を、次の要領で広く懸賞募集いたします。

おとしよりが一日ゆっくり楽しめる憩いの場にふさわしい名前をどしどしお寄せください。

×　×

募集締切　7月31日

応募方法　官製はがきに一枚一案とします。

あて先　長岡市城内町3丁目長岡福祉事務所内長岡市社会福祉協議会

審査　審査委員会で優秀作一点、佳作五点を決定します。

賞金　優秀作　五、〇〇〇円
佳作　一点につき一、〇〇〇円

発表　入選発表は新聞紙上および市広報紙。

くわしいことは、長岡市社会福祉事務所（電話③～0813）または、長岡市社会福祉協議会（電話②～1442）へお問い合せください。

快適な住宅用地を分譲

長岡市開発公社では、市内東神田町二丁目にあります旧東北中学校跡地の二回目の分譲を、次のとおり先着順におこないますので、ご希望の方はお申し込みください。

(1)申込方法…先着順に希望区画を決めて分譲。ただし、同一人が一地区内で三区画以上は分譲しません。

(2)契約保証金…一区画ごとの十五万円は、申し込みのときに納付する。

(3)申込場所…長岡市財政課（市役所三階）

来詳細は、長岡市開発公社（市財政課または調査課）へ照会されるか、または、六月二十一日発行の広報紙特別号をご覧ください。

中小企業者に対する融資のご案内

下請企業の皆さんのために、市では、新しく事業運転資金（五十万円以内。日歩一銭六厘。六か月以内の月賦または一括返済）の貸しつけを七月二十日まで。また、中小企業の設備近代化のため、中小企業設備近代化資金（所要資金の二分の一で原則として三百万円以内。無利子。一年据置の四年均等年賦償還）の貸しつけを七月三十一日まで、それぞれ市商工課で申し込みを受けつけています。

一方、中小企業の皆さんに中元融資として、ただいま、県信用保証協会の保証付融資（個人・法人一千万円以内、協同組合等二千万円以内。三か月以内の返済。市内金融機関の貸付利率）を行なっていますので、ご希望の方は、八月十五日まで県信用保証協会長岡支所・各金融機関・市商工課などへ申し込んでください。

戦災復興精算係および大島工事事務所が移転

大島地区の区画整理にあたっている大島地区土地区画整理工事事務所は、いままでの大島公民館内で事務をとっておりましたが大島町字久保の、新築した事務所へ移りました。

また、その新しい事務所の二階には戦災復興精算係が、移転しましたので、ご用の方はその新しい事務所へお出くださるようお知らせいたします。

林道工事の爆破作業に注意を

七月一日から八月いっぱいの間自衛隊の協力により栖吉町地内の林道真木線の開発工事が進められています。この工事は、岩石を切りとる困難な工事のため、そうとう大規模な爆破作業が行なわれていますので、栖吉町の先、県道長岡広神線の一部と、ここからわかれる真木までの市道には、岩石の飛び散る恐れがあります。

工事中は、交通規制や、爆破開始のサイレンを鳴らしたり、見張人をおきますが、この区域内を通行される方は十分ご注意ください。

道路上に商品や資材を放置しないで

最近、歩道や車道に商品やあき箱、資材などを置きすてにしている商店、事業所や個人がみうけられますが、このことは道路管理や交通取り締りのうえでも大きな障害となっております。

そのため、市では、道路の不法占用や品物を放置しないよう指導していますので、皆さんのご協力をお願いします。

なお、家屋新築などで、道路の一部を占用したいときは、あらかじめ市用地課へ手続きをして許可をうけてください。

警察官募集

くわしくはもよりの警察署または派出所、駐在所へ。

お知らせ

3才児の健康診断日

▽昭和37年7月1日～昭和38年6月30日までに生まれた赤ちゃん。
▽母子手帳をお持ちください。

受診は無料です。

月日	時間	会場
7.20	1.30～3.30	上川西公民館
7.21	1.30～3.30	浦瀬小学校
7.22	1.30～3.30	十日町公民館
7.25	1.30～3.30	千手小学校
7.26	1.30～3.30	千手小学校
7.27	1.30～3.30	日越小学校
7.28	1.30～3.30	四郎丸小学校
7.29	1.30～3.30	四郎丸小学校

乳児健康相談日

（無料）

月日	時間	会場	対象乳児
7.25	13.30～15.30	大島小学校	40年11月生まれ（8カ月児）40年7月生まれ（12カ月児）
7.27	〃	中島小学校	
7.20	9.30～15.30	日越連絡所	1年未満の赤ちゃん
7.22	13.30～15.30	宮本連絡所	
7.22	〃	大積連絡所	
7.26	〃	六日市連絡所	
7.26	〃	十日町連絡所	
7.28	〃	関原出張所	
7.29	〃	栖吉本村公民館	

当日、母子手帳をお持ち下さい。

市政広報車で町内を巡回広報

市には、いままで専用の広報車がなかったが、このたび、市政広報活動の円滑とよりいっそうの効果をあげるため、マイク、スピーカー、テープレコーダーを備えた広報車を購入しました。今後は皆さんの町内を巡回し、市政のお知らせをはじめ、交通安全や青少年の健全育成を呼びかけ、また、災害時には災害広報にあたりますので、皆さんのご協力をお願いします。

墓園の墓地使用者を募集

昨年の春、林伏地内に開園した長岡市墓園の墓地は引続き使用者の募集をしています。ご希望のかたは、市衛生課へお申し込みください。

区分	使用できる区画数	使用料（当市に住所がある者）	管理手数料（41年度から44年度まで）
4平方メートル（1.2坪）	238	11,000円	800円
6平方メートル（1.8坪）	51	16,000円	1,200円

（注）位置については申込順に決定いたします。

交通安全指導のために

専任指導員百五十人を委嘱

長岡市が、交通安全都市を宣言して以来、交通安全市民運動推進協議会が中心となって町内会などの協力のもとに街頭指導を行なってきました。

しかし、車両の増加とともに交通事情はますます悪くなる一方なので、市では、各方面からの要望もあり、この際、ある程度専門的な街頭指導を行なうことにきめ、警察関係などの推せんにより旧市域の派出所単位に、また新市域には、交通事故が多く発生する国道、または県道ぞいの町内から百人、市職員から五十人の交通安全指導員を委嘱しました。

指導員はおもに歩行者や自転車乗りの指導、歩道にある放置物に対する注意、駐車違反などの指導にあたっていただきますが、一般の皆様方からも交通事故絶滅という悲願達成につながるようご協力をお願いします。

指導員（市職員は除く、敬称略）

▼高見駐在所区域…上村嘉一、木花重信、伊丹三次郎。

▼新町派出所区域……大崎肇助、関賢三郎、高野栄治、古川政雄、長島定一、野川健次、南場留吉、笹木忠太郎。

▼石内派出所区域……板屋利三郎、山崎藤三郎、桃生保男、和久井一男、小川正吉。

▼東神田派出所区域……和田公彰、高野廉市、島田欽一、多田新八郎、仙田勇蔵。

▼川崎派出所区域……笠井清一。

▼関東町派出所区域……笠輪治策、重山小一郎、高橋久松、小林平一、山井子一、目黒重信、高野清。

▼喪町派出所区域……小林庫司郎、山田清二、久保利次、佐藤実、岸　弘、村田忠一郎、吉原日出之助、佐久目良一。

▼駅前派出所区域……五十嵐甲子夫、吉原一博、清水正春、早川猛、二家省吾、高坂庄助、金子政吉。

▼千手派出所区域……金井助弘、小川熊治、鷲尾惇一、山岬弥作、渡辺佐武郎、小林敏郎、五井市郎、岡村孝平。

▼四郎丸派出所区域……渡辺　毅、山沢六三郎、西千代次、小林市郎、荒木清次郎、佐藤信司、高野健一、広井仙一。

▼西片貝駐在所区域……吉岡芳作、三浦藤吉郎。

▼中島派出所区域……松本新三郎、山田信二、今井栄作、沢　二郎、五十嵐貢吉。

▼長生橋派出所区域……金内貞造、渡辺幸三、小川平八郎、久山覚太、新　栄一、島峰幸次。

▼大島駐在所区域……萩野玄三太、瀬下末次、池津貫之、中村清吾、中山恒由、早川定次郎。

▼宝地駐在所区域……小杉誠松、鈴木二四二郎。

▼関原駐在所区域……金子　充、松田周治。

▼富本駐在所区域……吉田秀雄、布川貫治。

▼大積駐在所区域……長谷川行男、桜井富士夫。

▼富内派出所区域……佐藤治郎、石原健吉、小林芳久、中町国次、小林次郎吉、梶山定衛。

▼十日町駐在所区域……金井　正、近藤　正。

▼六日市駐在所区域……細貝義隆、小林福松。

交通安全指導……大手通り十字路

市では、市の仕事をより能率的に、そして市民の皆さんには、わかりやすい窓口にするため、このたび、次のように窓口事務の改善をしましたので、皆さんのご協力をお願いします。

わかりやすく窓口の課を集中

保険・住宅・社会課を市民課前に

1窓口の課を集中

いままで、各課が各部ごとにまとまっていたため、窓口が各階に分散し、例えば、皆さんが出生届をされる場合、二階（市民課）から三階（保険課）へ行かなければならなかった不便をなくするため保険課、社会課、住宅課を市民課と同じ二階に、また、市民税課と資産税課を三階に配置替えをしました。

2台帳整理の統一

窓口事務を取り扱う課は、それぞれ独自の市民台帳を備えていますが、横の連絡に欠ける場合があるため、市民課に届け出された書類は、関係課に回覧のうえ、それぞれの市民台帳を統一して整備することにしました。

3窓口事務の手引き

皆さんが、市役所に用のある場合、どこへ、何をもっていけばよいかを、ひと目でわかる窓口事務の手引きを、今後、毎号この紙面に掲載するとともに、ラジオ放送などでお知らせします。

なお、市役所内の案内表示をはっきりさせたり、また、各課間の仕切り図書棚を取り除いて、少しでも庁内を明るくするなどの改善をはかっていますので、ご協力をお願いします。

課の新しい配置図

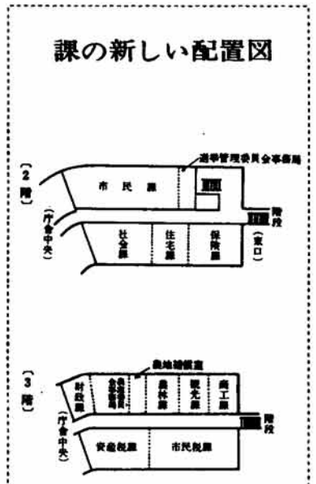

今後、毎号この紙面で"窓口事務の手引き"を掲載してまいりますのでご利用ください。

窓口事務の手引き ①

こんなとき	しなければならないこと	いつまで	どこで	持参品	参考
生れたとき 長岡市に本籍がない場合は、届書は2通（医師か助産婦が発行）必要です。	出生届 配給米追加	14日以内	市民課	印鑑（父親のもの）、母子手帳、米の通帳、出生証明書	
	資格取得届 助産費支給申請書	10日以内	保険課	母子手帳 印鑑 国保被保険者証	助産費は、二〇〇〇円支給されます。
亡くなったとき	死亡届 埋葬費支給届	7日以内	市民課	死亡証明書 印鑑（同居親族のもの） 米の通帳	
	資格喪失届 葬祭費支給申請書	10日以内	保険課	国保被保険者証 印鑑	葬祭費は、二〇〇〇円支給されます。
	死亡一時金請求届 未支給分請求届	14日以内	社会課	国民年金保険証 印鑑 国民年金証書	
結婚したとき	婚姻届	なるべく早く	市民課	印鑑（夫妻の旧姓） 戸籍謄本（夫妻の本籍が1つもない場合は市内のものでいません。） 2市外の場合は各一通いります。	保険課、社会課へも行ってください。

※氏名変更や資格の期限がありますので、ご注意ください。

街路灯で町を明るく美しく

電灯料に補助

交通事故や犯罪は、とかく暗い所でおきています。このため、「明るいまちづくり運動」が全国的にもり上り、各地で「街路灯」の建設が進められています。

長岡市でも、みなさんの熱意によって日に日に明るい街になりつつありますが、とくにこれからは夜の外出が多くなります。私たちの安全を守り、人の心を明るくする「街路灯」が一灯でも多くなり、どの町かども、どの道も明るくしたいものです。（写真）

一年目に総額一八〇万円

市では、市内に約五、〇〇〇灯ある各町内会負担の街路灯に対して、その電気料金の一部（二〇%）を補助することにいたしました。この補助金の配分方法については、現在、指導広報課でその内容を検討していますが、近くその補助要綱をきめて関係町内会長さんにご連絡いたします。

門軒灯の終夜点灯で犯罪防止を

市で街路灯の補助をする一方、市防犯協会では、事故や犯罪を防止するため、各戸に門軒灯をとりつけて、これを終夜点灯していただくよう呼びかけています。

この門軒灯は終夜点灯（十ワット）の場合でも一カ月わずか四〇円程度の電気料で、家のまわりの暗がりをなくすことができます。人ごとと思わず、自分の身になって明るい町づくりにみなさんのご協力をお願いいたします。

なお、東北電力㈱でも、「明るいまちづくり運動」の一環として、**防犯灯建設助成金や自動点滅器の特別サービス**を行なっています。

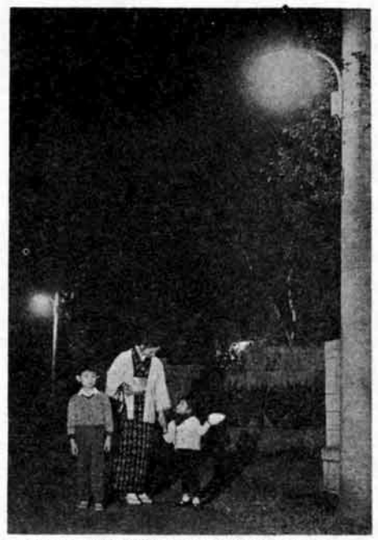

愛の献血で

おお日いに助けあおう

最近、輸血による療法が進み、むずかしい大手術もできるようになりました。とくに、交通事故の場合など、輸血のおかげでどれだけ尊い人命が救われたことでしょう。

しかし、血液の必要量が大幅にふえているのに、献血者が少ないため、常に血液の不足がうったいられています。全国的に"愛の献血を!!"の声が高まっているのもこのためです。

市では、さる三月に長岡市血液対策推進協議会をつくって対策にあたっていますが、近く、市民の皆さんをはじめ、職域別（会社や事業所など）や職能別（建設業者や運転者協会など）などの組織を中心として、血液型の検査を行なうとともに、「私たちの必要とする血液は、私たちの手で」をモットーに、皆さんから献血をお願いすることになりました。

"一秒をあらそう尊い命をつなぎとめるときに、輸血が思うようにできない"ということのないようみなさんのご協力をお願いします。

日赤内に血液センター

また、血液を採血する日赤血液センター長岡出張所が、日赤長岡病院内につくられました。（写真）

日曜、祭日を除く毎日、午前九時三十分から午後四時三十分（土曜日は午前十一時三十分）まで、採血しておりますので、どうぞ、この機会に献血にご協力ください。

なお、一回の採血量は二百cc。満十六才～六十四才、体重が男子四十五キロ、女子は四十キロ以上で、過去にマラリヤ、血清肝炎などの病気にかかったことのないかたを希望しております。

家族そろって結核健診

自分の健康は自分で確めましょう。

結核は、自分で気づかないうちにかかっている例が多くありますが、結核健康診断は、このように知らない間に発病している人を早くみつけて完全に治すために毎年とし行なっています。

昨年発見された患者（要注意者を含む）は、長岡市で五百六十五人（百人に一・三人の割合）でした。

法律でも、一年に一回は必ず受診することを決めていますが、自分の健康は自分で確め、安心して働くことができるよう、みんなで結核健康診断を受けましょう。

▼ツベルクリン反応検査
〇～二十九才までのかた。

▼レントゲン検査
十五才以上全員。
（ただし、保育所、幼稚園の園児、小、中学校、高校、大学の学生、また、10人以上の会社などにお勤めのかたは除かれます。）

▼料金……
無料。
なお、通知は個人あてにお届けしますが、もし通知もれのかたでも受診できます。

生かされる善意の一灯

暗い交差点に水銀灯

「私は、昨年十一月十日夜、国道十七号線殿町十字路の横断歩道上で、自動車による交通事故にあって入院加療中の者です。

事故にあったあの暗い横断歩道に、電灯が一灯あれば、事故は防げるものと思い、激痛苦のベッドで見舞金をまとめて同封しました。

わずかですが、このお金で、明るい水銀灯を、あの魔の横断歩道に立ててください。」との手紙が、昨年の暮に一万円とともに市長の手もとに届けられました。

市では、さっそく、この善意を生かそうと、殿町十字路の東側の電柱に三百ワットの投光器を設置し、横断歩道を明るく照らして事故防止に努めてきました。（写真）

この善意に対して、国道を管理する建設省長岡工事事務所でも、このたび本年度工事として、近くこの殿町交差点をはじめとして市内数か所に水銀灯を設置することにしています。

みなさんは、この善意の一灯が生かされたのを機会に、さらに横断歩道を正しく渡るようにいたしましょう。