長岡 市民と市政

1月号　昭和42年1月1日発行

主な目次

1頁…本年は上越線複線全通の年
2頁…市長、議長の「新年の挨拶」
　　昭和40年度決算見込
3頁…除雪は7ブロックに
4頁…新火葬場2月1日から使用開始
　　お知らせ

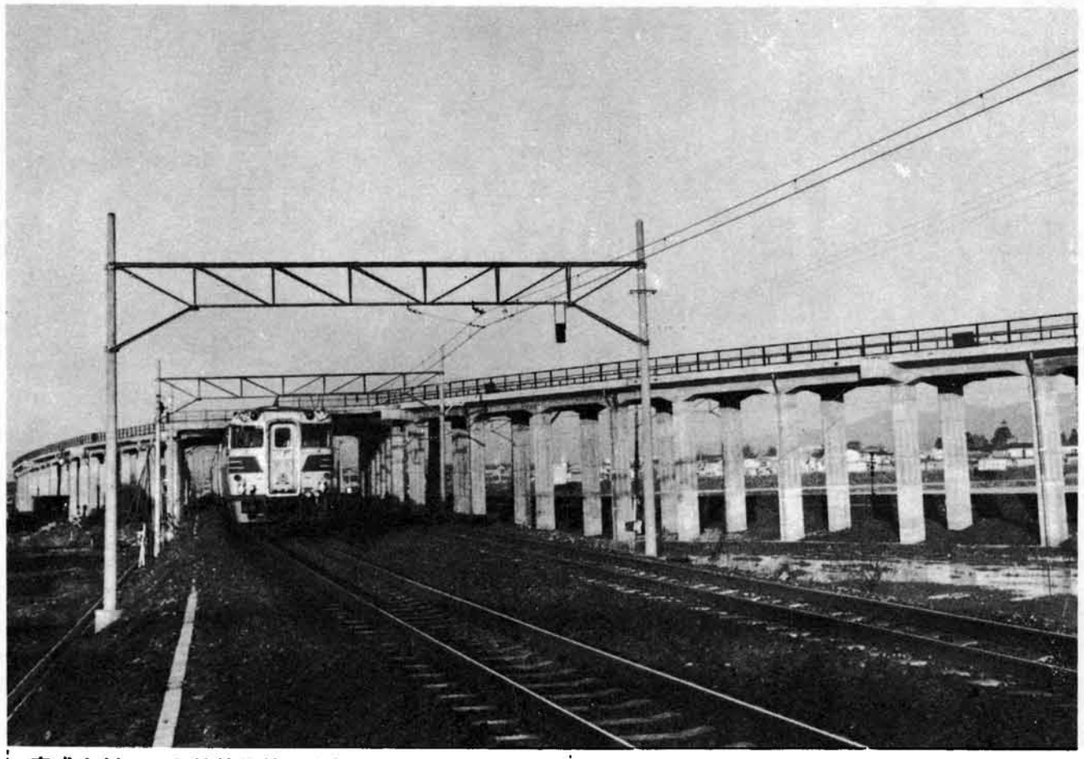

完成まぢかい上越線複線の高架橋（宮内～越後滝谷駅間）

上越線複線 全通の年を迎えて

今秋、十月完成へ

希望に満ちた昭和四十二年の初春を迎えましたが、ことしは、待望久しかった上越線複線全通の記念すべき年です。

上越線の複線化は、輸送力の増強とその改善をはかるために、昭和三十三年九月、当市が中心となって上越線複線化促進期成同盟会を結成、以来、国および国鉄当局に対して多年要望を重ねてまいりました努力が認められたものです。

この複線工事は、国鉄の第三次輸送力増強計画にもとづいて、渋川～宮内間一四一、六キロメートルを一八五億円という巨費を投じて昭和三十六年に着工、複線工事の最大のヤマ場、新清水トンネルを含む一大事業が着々と進められ、いよいよ今秋十月に完成いたします。

本市にとっては、この複線全通によって、上野～長岡間がさらに四十分間短縮、大幅のスピードアップとともに、輸送力は現在の三倍となり、経済力の飛躍的発展が約束されています。

＝行事メモ＝

1日	新年賀詞交換会
6日	消防出初式
10日	交通安全街頭指導日
15日	成人式・家庭の日・交通安全街頭指導日
20日	水防団出初式・交通安全街頭指導日
22日	県下インドアテニス大会・市民清掃デー

編集・発行／長岡市市長公室指導広報課（電話代表3—1122）No. 148

永年の懸案でありました新火葬場は、このほどりっぱに竣工し、その取付道路工事もほぼ完成の見通しがつきましたので、今後豪雪などの非常災害のない限りいよいよ二月一日から新火葬場を使用することになりました。

新火葬場 二月一日から使用開始

新火葬場は、柿町松沢池の東の松林にかこまれ、静かな環境のなかに鉄筋コンクリート平家五百平方メートルの仏閣作りの建物で、工費は約四千万円、火葬炉四基、斎場、収骨室、化粧室などが完備されていますが、引き続いて、庭園の造成とともに、取付道路に消雪パイプ施設を行なう予定です。

☆★☆★☆★☆

お知らせコーナー

広報カレンダー

新春をかざる消防出初式は一月六日に

新春恒例の市消防の出初式が、一月六日午前九時から十一時まで日赤長岡病院前を中心に行なわれ

出初式には、消防職員や消防団員、それに屈折はしご車や救助工作車などの機械消防車が参加し、分列行進や放水訓練をごひろうします。

なお、終ってからは、厚生会館で永年勤続者や優良消防団員などの表彰が行なわれます。

新入学児童に通知書をお届けします

昭和三十五年四月二日から三十六年四月一日までに生まれたお子さんが、この四月に新しく小学校に入学いたします。

市教育委員会では、今月下旬から二月上旬までに各保護者あて入学通知書をお届けしますが、届かない場合は近くの学校か、教育委員会学校教育課にご連絡ください

償却資産申告と給与支払報告書の提出を忘れずに

一月一日現在で、市内に償却資産、（構築物、機械および装置、船舶、車両、器具、備品など）を所有されている方は、償却資産の申告を資産税課へ、また、一月一日現在で給与を支払っている事業主などは給与支払報告書を市民税課へ、それぞれ忘れずに一月三十一日までに提出してください。

新入所の保育児童を募集いたします

ことしの四月に保育所（南部・北部・けさじろ・宮内・中沢・栖吉・桂・浦瀬・乙吉・古川町・上除・東部・西部・長生・大島・関原・前川・成願寺・東部第二・歳王の各保育所）に入所する児童の申し込みを、一月十日から三十一日までの間に受け付けますので、希望される方は入所を希望される保育所へ申し込んでください。

二十才になったら選挙人名簿の登録申出を

二十才の誕生日がすぎましたら選挙人名簿への登録申し出をしましょう。

この申し出をしないと永久選挙人名簿に登録されず、選挙の際は投票できません。

また、市内で住所を移転されたときはいっしょに選挙人名簿の移動も行ない、市外へ転出するときは選挙資格の証明書を持っていくようにしましょう。

なお、この手続は、選挙管理委員会事務局または関原・太田の両出張所で行なってください。

水道メーターの検針にご協力ください

積雪期を迎えて、ことしも水道メーターの検針は、アーケードやガン木のある地域以外は休ませていただきます。

したがって、積雪期間中の水道料金は、過去の使用実績を考えあわせて使用水量を推定して料金を納めていただき、雪消えの検針によって精算させていただきますので、皆さんのご協力をお願いします。

成人したら国民年金に加入しましょう

二十才以上の方で厚生年金や共済組合などに加入されていない場合は、すべて国民年金に加入することが義務づけられています。

二十才の誕生日がすぎましたら印鑑をお持ちのうえ、市社会課で加入の手続をしてください。

体温計と血圧計の無料検査を行ないます

体温計と血圧計の検査を無料で行ないますので、この機械に検査をうけて正しい計器を使用するようにしましょう。

一月二十四日（午前十時～午後三時）　於　厚生会館

二十五日（午前十時～十二時）　於　宮内公民館

二十五日（午後一時～三時）　於　関原出張所

市営住宅入居希望の再申込をしてください

市市営住宅の入居申をされている方の申込み有効期限は、十二月三十一日で切れましたので、今後も入居を希望される方は、あらためて市住宅課へ再申し込みをしてください。

営業施設の整備改善資金を融資します

環境衛生関係の事業を営まれる方に、営業施設の整備改善のために必要な資金を融資しますので、希望される方は市商工課へお早めに申し込みください。

山のスキーには必ず登山名簿に記名を

山スキーなどを楽しむためや、八方台休暇センターを訪れる方は必ず数人まとまって行動してください。

また、登り口の成願寺温泉に備えつけの名簿に記名してから登り下山したときにも必ず届け出てください。

行政苦情相談

1月24日　中央公民館
（時間　午後1～4時）

社会保障・恩給・農地・治水・治山・道路・災害復旧・教育・衛生・登記・補助金などの問題についての相談に応じますのでお出ください。

1月15日に成人式

1月15日は成人の日です。

ことし、成人の日を迎えるかたがたは、昭和21年1月16日から22年1月15日までに生まれた約2,000人です。成人になられるかたがたの輝かしいかど出を、みんなで祝福しましょう。

日時　1月15日午前10～12時
場所　厚生会館

▽記念行事…①記念講演「ふるさとと世界」東京教育大学教授、星野慎一氏（長岡市出身）
②アトラクション…中越高校ブラスバンドの演奏、わかくさ合唱団の合唱

なお、該当される方には案内状をお届けいたしますが、もし案内もれがあっても、中央公民館（電話2局0437）へお申し出くだされば参加できます。

年頭のご挨拶

長岡市長　小林孝平

市民のみなさん、あけましておめでとうございます。

みなさんが、一家そろって、健康で希望に満ちた明るいお正月をお迎えになられましたことを、心からお喜び申上げます。

私は、昨年の市長選挙において、市民のみなさんの暖かいご支援をいただき、今後四年間の市政を担当することになりましたが、年頭にあたり、新たな決意をもって積極的に市政を推進していきたいと思います。

具体的な市政方針と施策の内容は、昭和四十二年度当初予算を市議会に提出の際に詳細に申し上げますが、市民の声を市政に反映させ、公平な市政を運営するとともに、人の和をはかり、住みよい暮しやすい長岡市をつくることを目標に、地域産業の繁栄と農業基盤の整備、社会福祉事業の推進、ゴミの合理的処理と上下水道の完備、教育施設の充実等に懸命の努力を傾注いたしたいと思います。

もとより、かかる市政を行なうためには、良識ある市民のみなさんのご理解とご協力によるところ、はなはだ大きいものがあります。

今後とも、みなさんとともにいっそう真実を尽くし、公平に、好意と友情を深めてまいりたいと存じますので、なにとぞ、絶大なご協力をお願い申し上げます。

ここに、市民のみなさんのご多幸とご健康をお祈りいたしまして新年のご挨拶にかえさせていただきます。

新年のご挨拶

長岡市議会議長　酒井松一

市民の皆様、あけましておめでとうございます。

輝かしい新春を迎えるにあたり、謹んで新年のご挨拶を申し上げます。

昨年は大きな災害を受けることもなく、平穏な一年ではありましたが、産業基盤の整備をはじめ生活基盤の整備、教育施設の整備充実等あらゆる行政面で一大伸展を達することができ、たまたま市制施行六十周年と相まって極めて有意義なまた記念すべき年でありました。

当市は、年々躍進につぐ躍進を続け今や新潟県の中核として、大きく市勢の伸張をみましたことは、市民の皆様のご努力と市政に対するご協力によるものでありまして、ここに衷心より感謝申しあげる次第であります。

このように「住みよい都市」の建設には懸念の努力をしてきましたが、今後一段と市民生活の安定を期するためには、前途になお解決を要する重要問題が山積されておりまして、これが解決は直接市政を担当する私共議会人に課せられた重大かつ当然の責務であります。

従いまして私共は、日進月歩の社会機構に即応したしかも市民の皆様の要望を旨としたより良い市政実現のために、国及び県の施策と相まって最大の行政効果をあげるべく全力を尽す所存でありますので、皆様の絶大なるご支援を切にお願い申しあげる次第であります。

何卒市民の皆様におかれましても格段のご支援とご協力の程をお願い申しあげますとともに、皆様方のご清福とご繁栄を心からお祈りいたしまして年頭のご挨拶といたします。

赤字解消に努力

昭和四十年度決算（見込み）

昭和四十年度の市の一般会計決算見込み内容を図表により市民のみなさんにご報告いたします。

市の台所がどんな規模で運営されたものか、みなさんからよく知っていただき、さらに今後に対するご理解とご協力をお願いいたしたいと思います。

まず、この決算をつらぬいているものは、歳出については極力経費の節減につとめたこと、歳入については特定財源の確保に全力をつくしたことですが、この結果、歳入総額二七億八、五六六万円、歳出総額二七億八、七四八万円で差引一八二万円の少額赤字決算となりました。

しかし、前年度の赤字額一億三五〇五万円を一億三、三三三万円解消したことであり、実質的には単年度収支では、一億三、三三三万円の黒字決算となったわけです。

なお、歳入総額の四六％を占める市税収入については、みなさんのご協力によりまして納税率は九八、二％となり、前年度に比較して〇、二％の伸張率を示しました。

ここに心から感謝申し上げますとともに今後とも進んでご協力いただくようお願いいたします。

昭和40年度一般、特別会計決算（見込）

単位万円

会計別	歳入	歳出	差引
一般会計	278,566	278,748	△182
国民健康保険事業特別会計	34,880	29,956	4,924
公益質屋事業特別会計	386	204	182
と畜場事業特別会計	2,413	2,413	0
下水道事業特別会計	6,623	6,623	0
簡易水道事業特別会計	1,863	1,863	0
復興上地区画整理事業特別会計			
精算資特別会計	1,602	1,321	281

昭和40年度一般会計決算（見込）

昭和41年3月31日
人口　155,905人
世帯数　37,917世帯

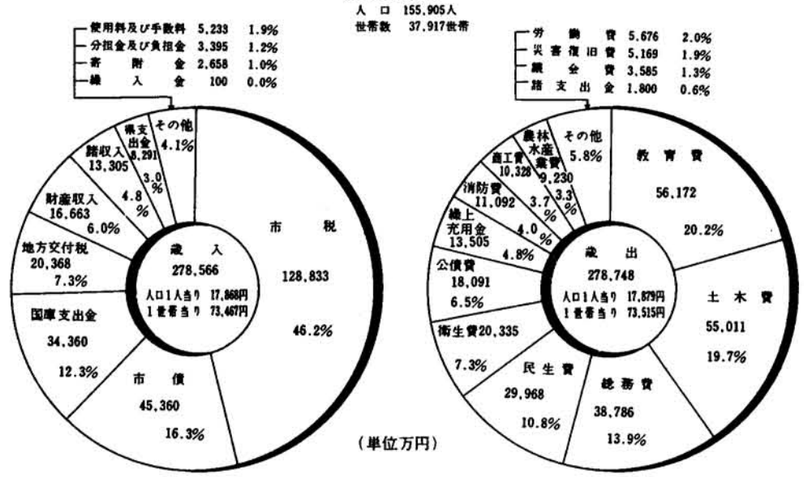

除雪区域、七ブロックに

除雪本部、三基地を設置

ことしの冬は、寒さと暖かさの変動がはげしく、ところによっては、一時大雪となる見込みです。

市では、本格的な冬を迎えて、消雪パイプの活用と機械除雪によって、無雪道路の確保に努めますが、除雪はなんといっても皆さんのご協力が必要です。

みんなで力を出しあって、この冬を明るくすごしましょう。

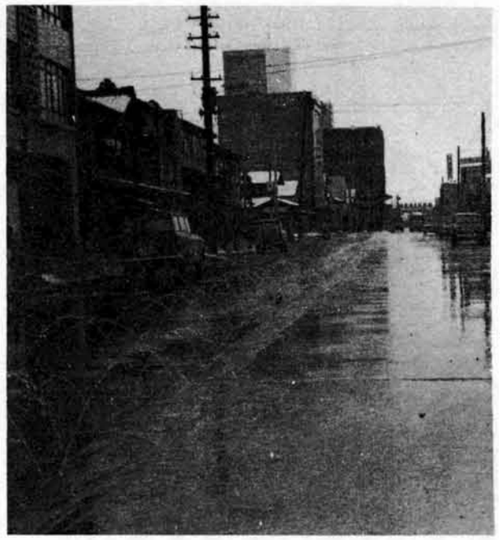

道路の除雪は、国道八号線と十七号線は建設省長岡工事事務所が、また、県道は長岡土木事務所がそれぞれ担当し、市道は市土木課に除雪本部をおき、市内七ブロックに分け三つの基地に除雪機械を配置して、効率的に除雪します。

そして、降雪量によって第一次（積雪量〇・九メートル以下で、一昼夜の降雪量が〇・五メートル程度）と第二次（積雪量が一・四メートル以上に達し、ひき続き降雪がある場合）の計画案により生活物資の確保やし尿・汚物の処理、通園通学路線の確保を目標に除雪に万全を期す予定です。

しかし、除雪は、皆さんの協力が必要であり、除雪は町ぐるみで行なわなければ効果があがりません。

みんなで次のことを守って、除雪にあたってください。

旧市域の皆さんへ

除雪した道路には雪を捨てないで

①屋根の雪おろし日を町内で定めた場合は、その指示にしたがって協力してください。

②道路以外におろし場所のないところでは、道路交通の支障をきたさないように、路側に整然と積みかさねてください。

③機械除雪のできないところではでこぼこを整理してあるきやすくしてください。

④少道は、歩行者が楽にすれ違いができる幅を確保してください。

なお、せまい道路で屋根の雪おろしのため、道路が雪の山となったり坂となったりした場合、非常の際の消防車、雪上車の通行に支障をきたさないよう、隣組で協力して整理してください。

雪すて場所

市街地の雪捨て場所は、柿川筋、宝田橋、安鉄橋、御幸橋、渡里橋、匠橋、栄橋、平潟橋、追廻し橋および柏町地内柿川左岸上中島町三丁目から北中島町地内柿川左岸とします。

なお、北部工場街の雪捨て場を北越メタル裏の信濃川提外地とし福島江・栖吉川その他の川には浸水防止のために投雪を禁止しますので、皆さんのご協力をお願いします。

消雪施設について

降雪が続くと、消雪道路の測こうが雪でふさがり、たん水する場合がありますが、その際は、自宅の前だけでも、雪のけをして排水をよくしてください。

また、撒水の高さは効果的な水温での消雪と交通安全のためにも常に二十センチにおさえるよう、特に管理者のご協力をお願いします。

新市域の皆さんへ

除雪車の運行中は近寄らないで

①とくに、除雪車運行によって板べいや窓ガラスなどの損傷が予想される場合は、あらかじめ処置しておいてください。

②除雪車が通ったあとの道路上に雪を出さないでください。

屋根の雪おろし

①道路以外におろし場のないところでは、道路交通の支障をきたさないように、路側に整然と積みかさねてください。

②せまい道路で屋根の雪おろしのため、道路が山となったり坂となったりした場合は、非常の際の消防車や消防ポンプのソリが通行できるよう、隣組で協力して整理してください。

雪すて場所

雪捨て場については、町内や隣組と協議して決めてください。

なお、水の流れがとまるような川には雪を捨てないでください。

全地域の皆さんへ

①ご家庭の近くにある消火施設がいつでも使えるよう、消火栓や防火井戸、貯水そうなどの施設の除雪にご協力をお願いします。

②屋根の雪おろしは早めに行なうとともに、出入口は必ず二か所以上あけて非常の場合に備えてください。

③雪のために、ごみ収集車の巡回時間がおくれた場合は、雪にぬらさないようにしてください。

④し尿の汲み取り口の除雪も行なってください。

冬期間、幅員4メートル以下の国鉄踏切は、敷板をとりはずすために車両は通行できません。

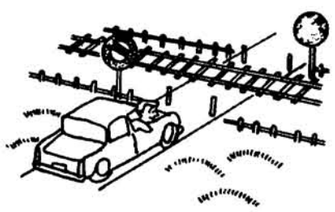

運転者の皆さんへ——交通安全——

酒よい運転やスピードの出しすぎをなくし、雪による スリップ事故のないよう車間距離を十分とりましょう

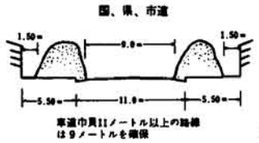

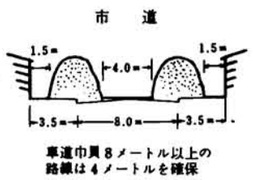

除雪作業のお問い合せは

平日の場合……電話③1122
土曜日の午後日曜・祭日・夜間……電話③1125

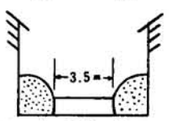

全巾6メートル程度の道路では中央部に車が通れるよう3.5メートル位はあけて下さい

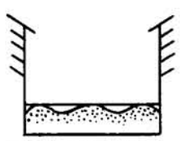

でこぼこ道は整理してあるきやすく

……おりこみ……