—ながおか—

市政だより 12月 (No.232)

市営スキー場完成

リフト3基(330m 440m 630m)
ナイター施設　駐車場完備
お問合せ
長岡市役所 ☎35—1122

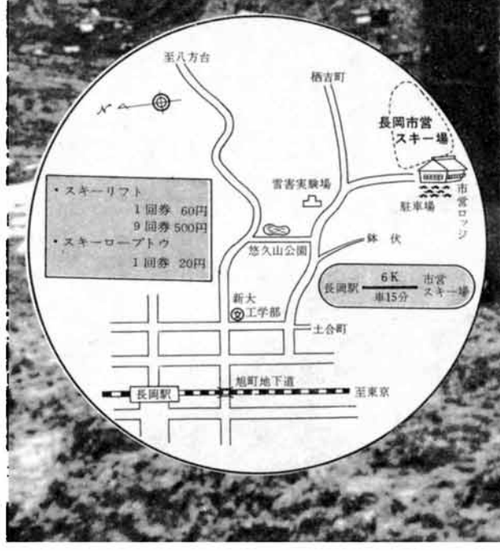

写真
右のポール…夜間照明灯
中央リフト…440mの第2リフト
左の建物…長岡市営ロッジ

編集・発行／長岡市広報課（電話代表35—1122）昭和48年12月1日

広報カレンダー お知らせ

工業統計調査にご協力を〜〜〜〜〜

製造業の事業所を対象とする工業統計調査が12月31日現在で行なわれます。

この調査は、工業の実態を明らかにし、生産活動に関する基本的な資料をつくることを目的とするものです。

今月下旬から一月上旬にかけて調査員がうかがいますのでご協力をお願いします。

水道メーターの検針〜〜〜〜〜〜

冬の季節を迎えて、ことしも水道メーターの検針はアーケードやが木のある地域以外は休ませていただきます。

したがって、この期間中の水道料金は過去の使用実績から使用水量を推定して納めていただき雪消え後の検針によって精算させていただきますのでご協力をお願いします。

中小企業年末融資ご案内〜〜〜〜〜

市では中小企業者の皆さんに対して「長岡市中小企業振興融資金」の資金枠を拡大して、年末融資しますのでご利用ください。

お申し込みは、直接取扱金融機関へどうぞ。

▽対象…常時使用する従業員の数が商業サービス業では五十人以下、工業では三百人以下で、一年以上市内で営業している企業。

▽貸付額と返済期間

・運転資金…五十万円以上二百万円まで十五か月以内

・設備資金…五十万円以上二百万円まで二十四か月以内

▽保証人…二名以上

▽取扱金融機関…北越銀行、第四銀行、大光相互銀行、新潟相互銀行、長岡信用金庫、長岡信用組合、新潟県信用組合の市内各店舗

※ほかに小規模事業者育成資金などの融資制度もあります。くわしくは商工観光課（市役所三階☎三五—一一二二）へ

結婚前の厚生年金掛金を生かしましょう〜〜〜〜〜

奥さんも国民年金（任意加入）に加入しませんか。

「私は夫の年金があるから…」とお思いの方がおられますが、国民年金に加入されますと結婚前に積みたてた厚生年金などの掛金と通算されて、有利な奥さん自身の年金が受けられます。

くわしいことは保険年金課（市役所二階）窓口でご相談ください。

中越青少年文化センターから〜〜〜〜〜

▽年賀状版画づくり

スチレン製の版画で年賀状を出してみましょう。

・日時…12月9日(日)午後1時30分から4時まで

・定員…30名（申込み順）

希望者はあらかじめセンター（今朝白一 ☎三四—一三〇五）までお申し込みください。

※はがきは各自ご用意ください。

▽星空を見る会

・日時…12月19日(水)午後7時から9時まで。

・内容…冬の星座観察

▽クリスマスおたのしみ大会

・日時…12月23日(日)

・内容…①水中ゲーム大会（午前10時〜11時30分）②人形劇、ゲーム、手品（午後1時30分〜3時30分）

互尊文庫から〜〜〜〜〜〜〜〜〜〜

▽読者のつどい

・日時…12月14日(金)午後7時

・テーマ…森鷗外著「高瀬舟」

▽木曜日チビッコ大会

・¼…ピーターうさぎほか

・½…七わのからすほか

・¾…やぎさんふとってでんがらがんほか

（いずれも午後3時30分〜4時）

新年賀詞交換会へどうぞ

恒例の新年賀詞交換会を次のように行ないますので、どなたでも多数ご参加ください。

・日時…昭和49年1月1日 午前11時から

・会場…厚生会館大ホール

・会費…1人250円

・申込…12月20日(木)までに人事課（市役所3階☎35—1122）または商工会議所にお申し込みください。

勤労者住宅資金貸付ご案内〜〜〜〜〜

県内の事業所に雇用されている勤労者の皆さんを対象に次のとおり住宅資金を融資します。

▽対象

・自分で住むための住宅を新築、改築、増築または購入するもの

・年間所得額が二百五十万円までの方

▽貸付条件

・三十万円以上百万円までの十万円きざみの額

・年利七・五パーセントの十年以内の元金均等の月賦償還

▽取扱金融機関

北越銀行、第四銀行、大光相互銀行、新潟相互銀行の本支店

▽申込

昭和49年3月15日までに取扱金融機関へお申し込みください。

ただし、融資枠を超えた場合は期間内でも打ち切ります。

「薬の正しい使い方」を勉強してみませんか〜〜〜〜〜

グループのつどいに薬事衛生指導員を派遣しています。

青年学級、婦人学級、生活学級などで「薬の正しい使い方」「健康管理」などの勉強会を開いてみませんか。

お申し込みは、長岡保健所庶務課（千場二 ☎三三—四九三〇）へ①グループの名前 ②世話人の住所、氏名 ③日時、会場、人数 ④希望する講座を電話かはがきでご連絡ください。

ガスは安全に使いましょう〜〜〜〜〜

寒くなると戸を閉めきってガスを長時間使うようになり、中毒などの事故が起きやすくなりますのでじゅうぶん注意しましょう。

・煮炊きの場合、鍋をのせてから点火しましょう

・マッチ点火の場合、先にマッチをつけてから栓を開けましょう。

・炎がゆれる、炎がとぶ、ガスくさい、目にしみるなどは不完全燃焼です。空気調節して青いきれいな炎にしてください。

・直接焚のストーブ、排気筒のない湯沸器などは時々窓を開けて新鮮な空気を入れてください。

・ビニールホースは危険です。

・古いゴム管は、ひび割れがないかよく点検してください。

・ゴム管はしっかり差しこんで、必ず安全バンドで止めましょう。

（北陸ガスから）

旧金鵄勲章の一時金受給者に銀杯が送られます〜〜〜〜〜

昭和15年4月29日付で旧金鵄勲章の一時金を受けられた方に対して銀杯が送られますが、まだ未請求の方は昭和48年12月27日までに社会福祉事務所社会課（西千手分室、☎三五—〇八一三）へご請求ください。

テレビ・ラジオ放送ご案内

TV「長岡市だより」
○NST新潟総合テレビ（UHF35ch）毎月、第2・4・5日曜日午前8時10分から15分間
○BSN新潟放送テレビ（VHF5ch）毎週日曜日午前9時44分から1分間

ラジオ広報版「長岡市だより」
BSN新潟放送ラジオ（一〇六〇キロヘルツ）土・日曜日を除く毎日、午後4時00分から3分間

成人式を迎えるみなさんへ

成人式には簡素な服装で参加しましょう

来年1月15日の成人式は、昭和28年1月16日から昭和29年4月1日までに生まれた方が招待されます。

該当する方には、12月20日ころまでに案内状を送りますが、届かない場合は社会教育課（☎三二—〇四三七）にご連絡ください。

なお、今回の成人式から学年別に移行します。

回成人式は午前10時に開式、入江徳郎先生の記念講演「これからの社会」のほかアトラクションなどが予定されていますがくわしくは案内状をご覧ください。

感想文を募集します

成人式を前に胸をふくらませて人生設計をたてておられることと思いますが、おとなになっての感想文をみなさんから募集します。

・テーマは自由です

・字数は四百字詰原稿用紙三枚ていど

・ご応募は、住所、氏名、職業を明記のうえ、教育委員会社会教育課（〒940長岡市本町三）へ1月6日までにお送りください。

みんなで明るい年末年始—歳末助け合い運動にご協力を—

東バイパス工事始まる

高畑町地内一・四キロを

東京方面から来る車、あるいは東京方面に向う車を分流させて市街地の交通渋滞を解消し、長岡市の交通体系を根本的に改善するものとして、早期完成が望まれていた長岡東バイパスの工事が始まりました。今年度はまだ準備段階ですが、四十九年度から本格的な工事が進められることになっています。

このたび、地元の皆さんのご協力により、着工することになったところは、高畑地内一・四キロメートルで、工事の内容は、四十九年度から本格的に工事を進めるための準備として、用排水に支障のないように、横断パイプを布設しあわせて、暫定的に約四万立方メートルの盛土をするものです。

交通安全にご協力を！

このため土を運ぶトラックが、栖吉町の土取場から下の図の経路を往復することになりますので、たいへんご迷惑をおかけすることになろうかと思います。

工事を担当する建設省では、積雪時（一月、二月）の運搬は極力さけるとともに、運搬時間も朝八時から夕方六時半ころまでにし、さらに通学路には安全柵、あるいは一部舗装を行なうなど、特に交通安全には配慮していますが、地元のかたがた、通行する皆さんからも、十分ご注意いただくようお願いいたします。

長岡東バイパスは、十日町で国道十七号線から分かれ、市街地の東側をう回して、中之島村で国道八号線に接続するまでの間約十七・五キロメートルで、昭和通りから東新町、愛宕を通って川崎町でこの路線に接続する二・三キロメートルの工事も同時に計画され、全線完成すれば、長岡を通過するだけの車は、十七号線を通る車も八号線を通る車も、市街地での交通渋滞を起こさずに、通過できるようになります。

なおこのバイパスは、とりあえず二車線で施工し、将来交通量の増加によって、逐次四車線にする予定になっています。

教育委員会表彰を受けられた方々

去る十一月十二日、長岡市教育委員会表彰式が行なわれ、教育の振興に功績のあった、次の一団体、三人のかたがたが、晴れの表彰を受けられました。また、学校教育に尽くされた五人のかたがたが、感謝状を受けられました。（敬称略）

山田文雄（学校町二丁目）…長年、長岡教育放送局の番組制作と放送劇団の育成に尽力され、長岡教育放送局の発展に寄与された功績

栗山　貫（千歳三丁目）…長年、地域子供会の結成、育成に努め、子どもたちの健全育成の推進に寄与された功績

長岡市理容青年学級…寺泊老人ホーム入所者に対し、散髪奉仕を通じ慰問を続けられた功績

織田　隆（下々条二丁目）…人命救助された功績

長岡・栃尾を直線で結ぶ

快速道路工事も着工

昨年十一月法線が決定した通称栃尾・長岡間快速道路が、県道北荷頃長岡線道路改良工事として、七月から栃尾市の北荷頃地内で、十月からは長岡市の乙吉町、宮路町地内で、それぞれ本工事が始まっています。

この道路は、長岡東バイパスと長岡バイパスが連結する川崎町平柳のインターチェンジを起点に、乙吉町を通り、東山連峰をトンネルで突き抜け、栃尾市比礼地区で県道北荷頃長岡線に接続するもので、総延長八・八キロメートル。道路幅員は、二車線六メートルの車道のほか、平地部では両側に一・五メートルの歩道がつく計画。総工費は、およそ三十億円が見込まれています。

これが完成すれば、長岡・栃尾間は車で二十分ていどの距離になります。

現在、長岡市と栃尾市と、結ぶ道路は三ルートありますが、いずれも所要時間は四十分以上、しかも冬期間は通行できず、通勤通学はもとより産業面でも非常に不便を感じてきました。

そこで、冬期間も交通が確保される新しい基幹道路を実現しようと、一昨年十一月、両市において期成同盟会を結成し、関係各方面に運動を続けた結果、このように県道工事として取り上げられることになったものです。

なお完成は、東バイパスに歩調を合わせて、昭和五十一年度と予定されていますが、総工費三十億円という大工事ですので、期成同盟会では、去る十一月六日に「栃尾・長岡間快速道建設促進大会」を開催し、今後も引き続き、強力な運動を展開していくことを決議しました。

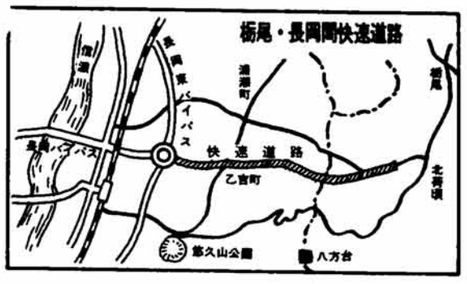

長岡高校の学校開放を進加

期間…49・1・14～3・25の毎週月曜日後7・00～9・00
種目…庭球（硬式テニス）
対象…一般社会人（無料）
利用方法…開放日に直接会場に行き、管理者に申し出てください。
入口…東側体育館入口から
※ラケット・ボールは各自ご持参ください。運動靴は屋内専用靴をはいてください。

◇

化学消防車を寄贈

日本損害保険協会は、十一月五日、市に化学消防ポンプ自動車を一台寄贈されました。

この消防車は千リットルの水タンクと三百リットルの原液タンクを積載。混合液を毎分四百リットルから千二百リットル放水する能力を持っています。

今後の油火災に備え、たのもしい存在になることでしょう。

摂田屋保育園の改築費を補助

日本自転車振興会は、財団法人摂田屋保育園の改築に当たり、競輪の益金から千百十万円を補助されました。

摂田屋保育園は、昭和四十三年私立の認可保育所（定員六十人）となり、ことし十月全面改築（定員九十人に変更）した保育所です。

恵まれない子どもたちのために

新潟県軍人恩給連盟長岡市連合支部と同連合婦人部は、十一月三日、十七班に分かれて、市内各所で街頭募金を行ないましたが、その際集まった二十万円余を、交通遺児、精神薄弱児、身体障害児など、恵まれない子どもたちの福祉のために役立ってほしいと、市に寄付されました。

人口　男 81,599　女 85,059　計 166,658　世帯数 45,216　（48年11月1日現在）

雪のない道めざして

～除雪体制準備完了～

▼…街路樹の枝おろしもすっかり終って、いよいよ冬将軍の到来です。市では、先月末…▲
▼…国や県などの関係機関と協力して、ことしの除雪計画をまとめました。さらに、除雪…▲
▼…機動隊のブルドーザーの整備を進めるなど、この冬の除雪体制の準備も、すっかり完…▲
▼…了しました。ことしの冬の天候は、先月すでに初雪があったように冬の訪れが早いよ…▲
▼…うです。市民みんなの協力で、雪に負けない明るいまちづくりを進めましょう。……▲

除雪計画

市道の除雪は、除雪機動隊が担当、消雪パイプの敷設してある道路およそ四十九キロのほか、二百五十一キロにおよぶ主要路線の交通を確保し、早朝三時から出動して、ブルドーザーがはいれる道路のほとんどを除雪することにしています。

また、豪雪になった場合には、生活必需物資を確保したり、災害に備えたりするうえで特に重要な路線を重点的に除雪しますが、この場合、民間の除雪車も借り上げて、最低百キロの幹線道路は確保するように計画しています。

国道八号線と十七号線は、常時二車線確保を原則に、建設省上越国道工事事務所が除雪します。

県道については、一日の交通量が、およそ五百台以上の道路は、二車線、五百台以下の道路でも最低一車線の確保を原則に、県長岡土木事務所が担当します。

ご協力ください

雪のない道をめざして、市の除雪機動隊をはじめ関係機関は、精力的に除雪作業にあたりますので市民のみなさんからも、格段のご協力をお願いいたします。

危険な除雪車への接近

⊙作業中の除雪車には、絶対に近寄らないでください。除雪車は急に後にさがることもあり非常に危険です。また、お子さんなどが近づくと、除雪作業の大きなさまたげになりますので、ぜひご協力ください。

⊙路上駐車は、除雪作業の大きな障害になりますので、絶対にしないでください。折込チラシのとおり、冬期間は市民のほとんどの道路が臨時駐車禁止区域に指定されますのでご注意ください。

⊙消火施設がいつでも使えるように、市では表示用竹ざおに赤い布をつけて消火栓の位置を示しますので、各町内でこの除雪をお願いします。また、消火施設が破損した場合は、すぐ消防署（☎三五―二一九一）にご連絡ください。

地下水は大切に

⊙消雪パイプの水は、雪の除っているときだけ、二十センチ以内の高さにして出してください。地下水の使い過ぎによって地盤沈下のおそれもありますので、とくに管理者のご協力をお願いします。

⊙除雪や消雪をした道路に雪を捨てないでください。

ことしの雪捨て場所

⊙柿川関係…宝田橋、霞橋、栄橋平潟橋、渡里橋から安鉄橋までの左岸（追廻し橋上流は雪捨てを禁止します。）

⊙福島江や栖吉川は、溢水のおそれがありますので雪を捨てないでください。

⊙雪捨て指定場所から遠距離の地区の雪捨ては、地元関係者で協議して決めてください。

除雪作業のお問い合わせは

市道…☎三五―一一二二（市役所代表）内線（三一三）
県道…☎三四―三一一一（長岡土木事務所）
国道…☎〇二五七七―二―二三六五（南魚沼郡六日町、建設省上越国道工事事務所）
☎三三―四六九〇（建設省長岡維持出張所）

スリップに注意

冬の交通事故防止

年末年始をひかえて、これからはお酒を飲む機会が多くなりがちです。

また、積雪や凍結によって毎日のように道路の条件が変わり、交通事故が起きやすい時期になります。

そこで、今月の十日から来年の一月二十日まで、県下いっせいに「冬の交通事故防止運動」が実施されます。

重点項目は、①スリップ、過労による事故防止、②積雪、凍結道路における歩行者の安全確保、③駐車違反の防止、④飲酒運転の防止となっていますが、"加害者にならない、被害者にもならない"ことを常に考えて、事故のない明るい毎日が過ごせるよう、みんなで注意し合いましょう。

16万市民の声

ふだん考えていること、おす気づきの点、長岡市をよくするためのご提言など、気軽にお便りをお寄せください。
お便りには、必らず町名とお名まえを……。

消雪パイプの排水
家の前だけは自分たちの手で

（宝地町　伊津清志）

ことしは例年より早く、もう初雪に見舞われました。雪といえば、いつも気になるのが中心街の消雪パイプによる水たまりです。

雪と消雪パイプの水がアイスクリーム状になって測溝から車道にかけて溝水する――横断歩道を進もうにも、長靴がこれにすっぽり埋ってしまうこともしばしばです。

消雪パイプの敷設で私たち市民はいろんな意味で大きな恩恵を受けることになったと思います。

しかし、この文明の利器が一方で歩行の障害になっている点は、何んとかしなければなりません。

このためには、国や市などから、排水にもっと力を入れていただくべきだと思いますが、やはり、そこに住む方々からもスコップを使ってもらうべきではないかと思います。

消雪施設のない地区では、自分の家の前は、みんな自分たちで雪踏みをしたり、雪捨てをしています。

これと同じように、消雪パイプのある地区の方々には、せめて自分達の家の前の排水は自分達でスムーズにさせるように配慮していただくべきだと思います。

長岡の魅力を増した市立劇場

（学校町二　本間英子）

待望の長岡市立劇場が見事に完成しましたことは、音楽に携わる私共には、この上ない喜びでございます。

NHK交響楽団や安川加寿子さんの演奏会は、誠に格調高く、音響効果のよいホールで心ゆくまで満喫させていただき、大へん感激いたしました。

私は、雪のある長岡がいやで、東京方面にでも住みたいと一時考えておりましたが、この劇場で老後の楽しみができましたので、長岡に骨を埋めようかと考えている昨今でございます。

今後とも、文化の香り高いすばらしい演奏会が、この市立劇場で数多く開催されますことを心から願っております。

郵便番号は正しくはっきりと

ことしのできごと

1973

市立劇場　待ち望まれていた市立劇場がはなやかに開場、多彩な記念行事が行なわれました。幸町公園も完成、市民の憩いの場となっています(10・24)

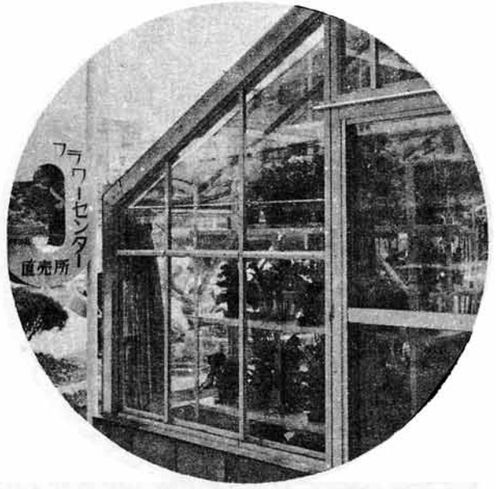

フラワーセンター直売所完成　フラワーセンターの直売所が厚生会館前に誕生。美しい花が目を楽しませてくれます(8・1)

東山遊歩道完成　林道東山線の車乗入れが禁止され、広い遊歩道が誕生(4・1)

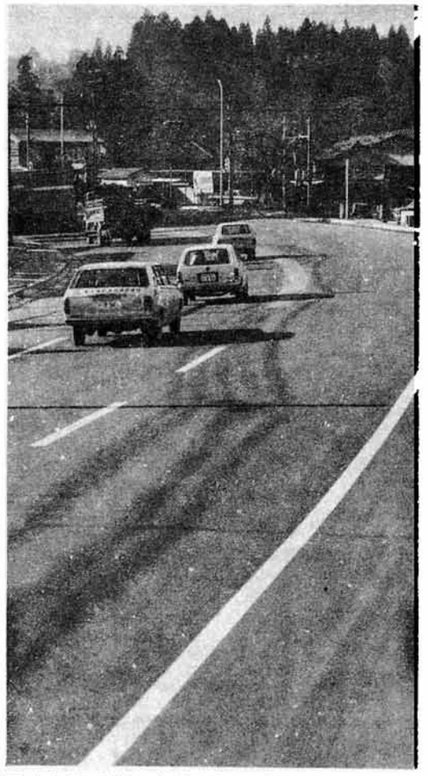

長岡バイパス全通　大積地区の工事が完成し、42年に着工した長岡バイパスが全通しました。(12・7)

1月
1　七十歳以上の老人の医療費無料化が実施される。
4　陸上競技場の建設位置が日産化学工場跡地に決定。
24　環境衛生審議会が発足し、し尿くみ取り体制を検討。

2月
16　第二長生橋(仮称)建設促進市民大会が開催される。
21　上越新幹線滝谷トンネルの工事始まる。

3月
1　新産業センターの建設基本構想まとまる(約八十二万五千㎡)
20　将来、浄水場を建設するための施設として、日産化学工場の取水施設を買収。
〃　市営住宅完成(希望が丘団地三棟目、松葉団地一棟目)
29　(仮称)市民会館の正式名称が長岡市立劇場と決定。

4月
1　林道東山線の車乗入れが禁止され、遊歩道となる。
25　北陸自動車道(長岡～柏崎)と関越自動車道(長岡～湯沢)の法線が発表される。

5月
7　長岡ニュータウン建設計画を発表。
10　施設見学始まる(実施回数二十五回、延参加人員七百六十七人)
21　川西地区に大規模農道の建設計画まとまる。
31　技術科学大学院誘致期成同盟会が発足し、誘致運動が活発に展開される。

出るとき寝るとき火の始末—火の元に注意を—

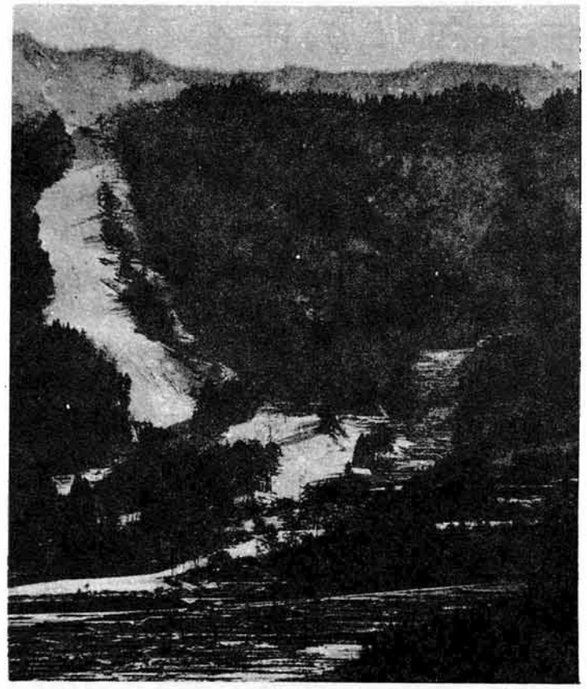

市営スキー場完成　上級者コースから、ナイターも楽しめる初心者コースまで揃った十六万市民のスキー場。この冬から手軽にスキーが楽しめます(12・1)

新幹線工事始まる　上越新幹線滝谷トンネルの工事が51年開通を目指して始まりました。(2・21)

大学を長岡に　新設が計画されている技術科学大学院を長岡に誘致しようと、期成同盟会が発足(5・31)

県民いこいの森オープン　八方台に行く楽しみが、また一つ増えました。(9・6)

川西地区へ初の上水道　薄潟・江陽団地に中島浄水場の水を通水、上水道が初めて川西地区へ——(10・2)

終末処理場着工　処理能力7万人分。50年度には完成します。(11・20)

長岡ニュータウン具体化へ　公団副総裁が視察に来岡。この計画は全国に大きな反響を呼んでいます(10・19)

6月
4　地域懇談会始まる(七地区で開催)
19　市議会議長に高田俊夫氏が就任。
〃　市営住宅着工(希望が丘団地四棟目。昭和団地三棟目)
7月
10　公共下水道工事、蔵王地区がほぼ完成し、中島地区に移る。
12　市営スキー場着工
20　三国踏切り、立体交差の工事始まる。
31　子どもの遊び場、二十五か所の設置を完了。

8月
1　長岡まつり開催(3日まで)
〃　フラワーセンターの直売所が厚生会館前に完成。
7　特別土地保有税を新設

9月
1　老人居室整備資金貸付制度が発足。
6　県民いこいの森オープン。

10月
1　重度心身障害者の医療費無料化が実施される。
2　川西地区に初の上水道通水
24　市立劇場が開場。
30　幸町公園が完成。
〃　中貫保育所(仮称)が着工。

11月
6　栃尾・長岡間快速道路の建設促進大会を開催。
13　清掃公社の設立構想が発表される。
16　西山縦貫道路貫通。
20　下水終末処理場が着工。
〃　長岡東バイパス着工。

12月
1　市営スキー場完成
〃　除雪機動隊編成式が行なわれる。
7　長岡バイパス、大積地区の工事を完了、全通する。

公給領収証を受けとりましょう

年末年始の市の事務

年末の窓口用務はお早目に

市役所の年末年始の事務は、二十八日から一月三日まで、一般事務は休ませていただきます。

ただし、市民課、収納課、会計課の窓口事務は市民のみなさんのご不便を少なくするために、二十九日まで取り扱います。

○市民課…住民移動届などの各種届出・青の受理や戸籍とう本などの各種証明書の交付事務。

○収納課…徴収事務

○会計課…入金、支払事務

また、市の各施設も次のとおり休館させていただきます。

◎互尊文庫
二十八日から一月四日まで

◎中越青少年文化センター
二十八日から一月四日まで

◎お山の家
二十九日から一月三日まで

◎勤労青少年ホーム
二十九日から一月三日まで

◎科学博物館
二十八日から一月四日まで

◎郷土史料館
二十八日から一月四日まで

冬のごみ処理

冬期間のごみ収集は、次のように行ないますので、みなさんのご協力をお願いいたします。

①ごみの収集作業中は、オルゴールを鳴らすほか、鈴などでお知らせしますので、積込み場所まで持ち出してください。

②ごみ収集車が止まって作業するところが、みなさんのごみの持ち出し場所となりますので、除雪期には除雪のご協力や路上駐車をしないようにしていただき、スムーズな持ち出しと積込み作業ができるよう、ご協力ください。

③雨や雪の日は直接、収集車に出す以外は紙袋を使用しないでください。

④大型のごみを出されるときは、作業員に直接わたしてください。

⑤収集時間は、おおよそ午前は九時から十一時三十分までに、午後は一時三十分から四時までとなります。

⑥不規則にごみが出されると降雪状況により、ごみが雪の下になり収集できなくなるばかりでなく、附近のみなさんのご迷惑になりますので、留守がちのご家庭のみなさんは、近所にごみの持ち出しを依頼するなどして、必ず指定日に出してください。

⑦十二月三十一日から一月三日までの年末年始の休み期間中のごみは、各家庭で保管してください。

かっこいい男たち

—福道町— 吉野誠次さん

消防団員として三十四年

消防団員になって三十四年にもなる福道町の吉野誠次さん。農業のかたわら、現役では一番長く消防団員として活躍されています。

以下、吉野さんに、消防団員に入った動機などについて、いろいろうかがってみました。

——消防団員に入った動機は……

「私が消防団員になったのは、確か昭和四年で、十八歳くらいだったと思うナ。そのころは村の消防団組織がしっかりしていて、学校を終わると若い者は、強制的に入ったものですョ」

——いろいろご苦労があったと思うのですが、一番印象に残っている火事は……。

「二十六年に福戸小学校が焼けたのですが、あの時は分団長だったナ。無我夢中で火を消しましたネ。婦人会までも動員して、屋内体育館の延焼を防いだのですが、いまでも目に浮かび、忘れられないですネ」

——長岡地震のときも大へんだったでしょう。

「私の家も全壊しましたが、町内の八十パーセントが被害を受けましたネ。一週間ほど家に帰れず対策本部につめっきりで、救助活動でしたョ」。

——これからの消防や今の消防団員について何か……。

「各地区で団員の確保が非常に困難になっているので、機動力のある消防組織づくりが必要ですネ。

団員への要望は、団員としての自覚をもって規律ある生活をしてもらいたい。それが実際の災害のときに役立つと思う。団員がそうなるように指導するのが私の仕事なんですがどうも……」

——いろんな表彰を受けておられるようですが…

「おかげさまで消防関係としては最高の消防庁長官表彰を四十二年にいただきました。もう年をとりましたから、後進に道を譲りたいですネ」。

消防団の重要性を強く認識され三十四年もの長い間、また現在は市消防団の副団長の職として活躍されている吉野さんに喝采！

ふるさとの公園散歩（終）

●セントラルパーク

「…私は、市の発展にともないジワジワと市民の生活環境から失われてゆく〝自然〟を少しでも取りもどそうと、時価七億円は下るまいと思われる市街地中心部の土地を投入して、〝緑と太陽といこい〟をキャッチフレーズに、新しく公園「セントラルパーク」をつくったが、この七億円という数字は、人口十六万人の地方都市にとってはちょっとした金額である。

しかし、よりよい生活環境をつくりだすという〝効果〟を考えれば、決して高い投資ではないとも思っている。……」

これは、「地方行政」（46・3）という全国版に掲載された小林市長の話ですが、セントラルパークは、このように〝人と自然との調和のある生活〟を目ざす市民みんなの願いとして、昭和四十五年十一月に開園いたしました。

長岡のシンボル的な公園として、市街地のまん中に誕生したこのセントラルパークの広さは〇・四二ヘクタール（約千三百坪）、万国博の日本庭園設計で有名な池原謙一郎氏の設計になる、明るく親しみやすい市民いこいの広場です。

（市民いこいの場、セントラルパーク）

園内のほぼ中央に、円形の野外ステージ「サンク・ガーデン」がありますが、ここは、夏の夕べともなりますと、若者たちの「フォークソングの集い」などでにぎわいます。

このサンク・ガーデンを囲んで、つつじ、雪やなぎ、れんぎょう、アジサイなど、あわせて七百六十株が植えてある花壇、それに噴水ベンチ、公園灯——さらに、それらを囲んでポプラ、けやき、いちょう、白と赤のかしの木など、百十数本の木々がそれぞれに美しい緑を添えています。

散策に、語らいに、セントラルパークは私たちの心をやさしくうるおしてくれます。

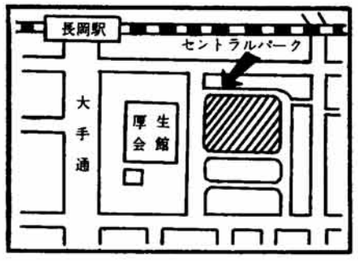

※四月号から連載いたしました「ふるさとの公園散歩」はこれで終ります。長岡には、このほか多くの公園がありますが、いつか機会をみてご紹介したいと思います。

—昭和49年度— 保育所入所児童の募集

来年四月から保育所（市立保育所十六か所、私立保育所十三か所、へき地保育所十八か所＝別表）に入所する児童を次のとおり募集します。

●申込みの期間は十二月二十一日から四十九年一月二十一日までとなっておりますので、ご希望の保育所に直接お申し込みください。

ただし、中貫保育所（仮称）については、ただいま工事中ですが、諸般の事情により来年の四月開所がむずかしく、六月一日開所の予定です。その間、各家庭で保育をお願いすることになり、また開所の際は中沢保育所との通所区域を再調整することもあります。

なお、中沢保育所および中貫保育所（仮称）への入所申請書については、いずれも中沢保育所に提出してください。

●入所申請書は、社会福祉事務所社会課（西千手三）と各保育所に用意してあります。

●面接（二月上旬）の際には、昭和48年度県市民税、固定資産税の納税通知書のほかに、勤労所得のご家庭では昭和48年分給与所得の源泉徴収票が、また営業所得（含農業所得）のご家庭では昭和47年分所得税確定申告の写がそれぞれ必要です。

●入所条件は、お母さんが家庭の外で働いておられるご家庭やお母さんのおられないご家庭、お母さんが出産や病気、あるいはいつも病人の看護をしなければならないご家庭、火災などの災害にあわれてお困りのご家庭などその他いくつかあります。

●なお、くわしいことについては、社会福祉事務所社会課（☎三五—〇八一三）か、それぞれの保育所にお問い合わせください。

市立保育所

保育所名	所在地	定員 幼児	定員 乳児
南部	千手二	一一五	一五
北部	西新町一	七六	一四
けさじろ	今朝白一	一三〇	一〇
宮内	宮栄三	一四四	三六
中沢	中沢町	八一	九
桂	桂町	六〇	一〇
栖吉	栖吉町	五一	九
古川	昭和二	九〇	一〇
上除	上除町	一三五	一五
山通	柿町	八一	九
三本	滝瀬町	八一	九
三和	三和二	一二〇	三〇
富曽亀	亀貝町	八〇	二〇
木の芽	大字日越	七二	一八
川崎	川崎三	一四四	三六
中貫（仮称）	悠久町	九六	二四

私立保育所

保育所名	所在地	定員 幼児	定員 乳児
東部	四郎丸二	九〇	三〇
西部	渡里町	一一五	一
長生	草生津三	一〇〇	二〇

へき地保育所

保育所名	所在地	開設期間
大島	大島本町二	一二〇
成願寺	成願寺町	三〇
前川	前島町	五〇
関原	関原町二	一〇
東部第二	土合五	九六
蔵王	蔵王一	一〇八
岡南	滝谷町	七二
摂田屋	摂田屋町	七二
長柏	脇二	八一
峰才津	才津町	四八
横枕	鷲巣町	通年
宝地	宝地町	〃
堺	堺町	〃
王寺川	寺宝町	〃
福戸	福戸町	〃
芦川	芦川町	〃
六日市	中潟町	〃
白樺	大橋町一	〃
千本	大橋千本町	〃
上川西	巻島町	〃
十日町	十日町	〃
高島	高島町	〃
濁沢	濁沢町	〃
宮本	宮本町一	四月～十二月
村松	村松町	通年
深沢	深沢町	〃
片田	片田町	〃
蓮平	蓮平町	〃

—心配ごと相談—

ご家庭の心配ごとや悩みについて、お気軽にご相談ください。

心配ごと相談所では、土日曜日を除く毎日、無料でみなさんのご相談に応じています。

心配ごと相談所
表町1—4—19☎32—2332

前川小学校 水泳優秀校表彰受賞

去る十一月十八日、「学童水泳優秀校表彰」が東京の岸記念体育館で行なわれました。これは、日本水泳連盟が水泳の奨励、普及の意味をかねて毎年県下一か校を表彰しているもので、今年度は前川小学校が優秀校として表彰されました。

前川小は生徒数が約八十名という少数にもかかわらず、日本水泳連盟の標準記録を突破しているものが二十八名もいる水泳優秀校。地域一丸となって水泳に取り組んだのが受賞の原因とか…

事故に備えて 消防署 救助訓練

先程、宮内地内で市消防署第三分隊が救助訓練を行ないました。

この分隊は、はしご車、工作車、救急車などを使用する特殊多用途部隊。交通事故による救助と工作車にのせてある道具の使用の習熟がこの訓練の目的とか…。（写真）

「この訓練により、実際事故が起きた場合、安全、確実に救助がやれる自信がつきました」とはある関係者の感想。でも、交通事故を起さないように私たち一人一人が十分注意したいものです。

栄養面から 太り過ぎ解消

太った女性の悩みを少しでも解消しようと、保健所ではただいま「肥満教室」を開いています。

これは、今年四月から毎月一回行なっているもので、食生活が豊かになるにつれ、栄養過剰からくる肥満を防ごうというもの。

すでに保健所が行なった「栄養教室」の修了生が対象で、ただいま中年の女性二十四名が参加。

低カロリー食という栄養調整面からの肥満解消法で間食などもいっさい食べないとか…効果は抜群、評判は上々です。

小さな親切 深沢小全国表彰受賞

十二月一日、東京、虎ノ門会館で開かれた〝小さな親切〟運動十周年大会で深沢小学校が〝小さな親切〟運動推進モデル校として全国表彰されました。

児童間に〝小さな親切〟運動の心を芽ばえさせ、思いやりのある子を育てようというのが運動を始めたきっかけ。

学校と家庭が一体となって〝小さな親切〟の輪を地域にまで広げていった運動が認められ、十周年大会という晴れやかな式典で全国表彰受賞となったものです。