—ながおか—

市政だより

1月 (No.245)

—おもな内容—

市長・議長、新春に語る……2・3
財政のお知らせ……4・5
技術科学大学院の建設用地決まる……6
スキー教室、ふるさとの昔ばなし……7
お知らせ……8

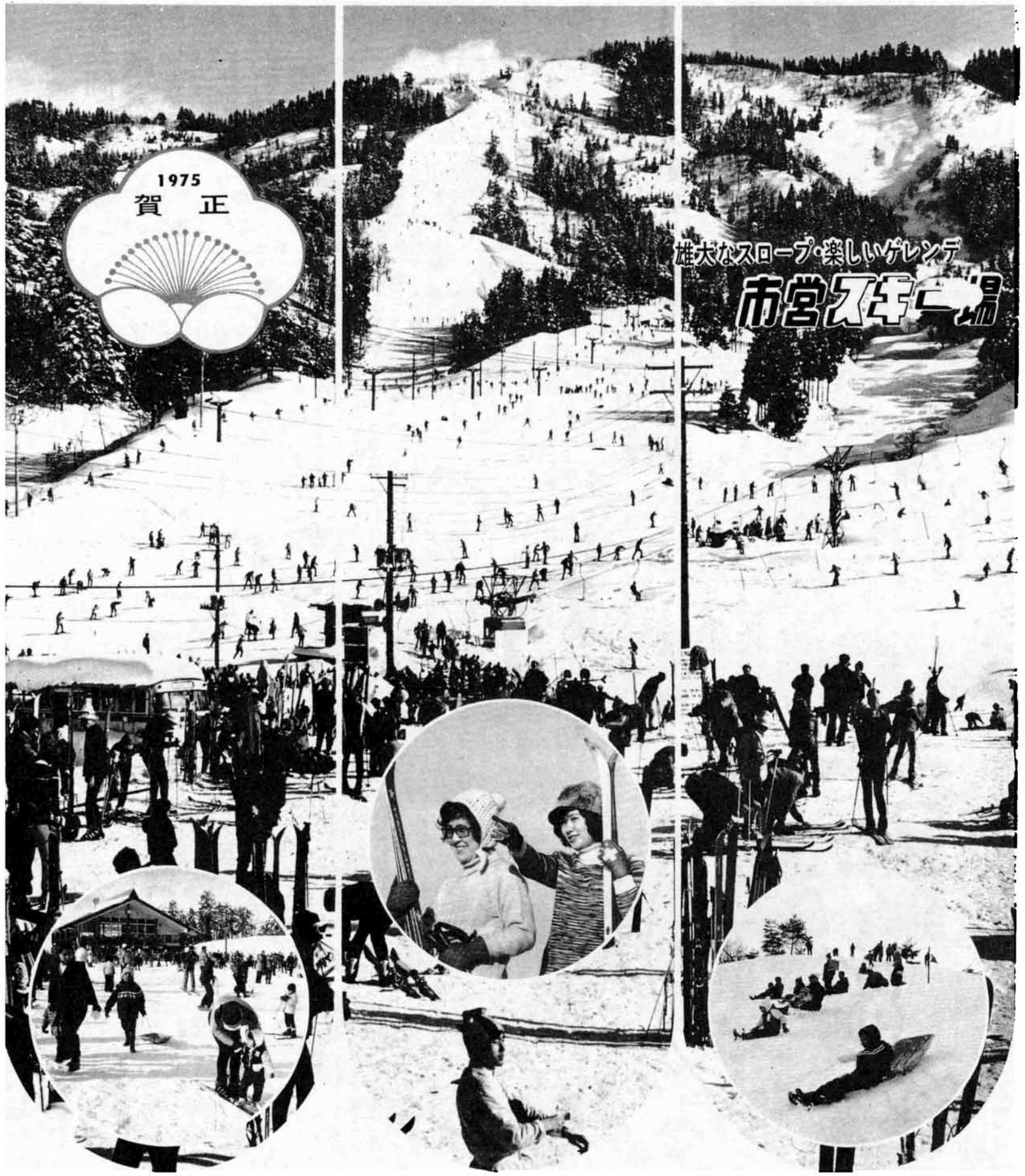

広報カレンダー お知らせ

国民年金・5年年金の請求をお忘れなく

明治39年4月2日から明治44年4月1日までに生れた方で、昭和45年1月1日から6月30日までの間に、国民年金高齢任意制度（5年年金）に加入された方は、

①5年間分の保険料を完納し

②加入後満5年を経過し、

③年齢が満65歳に達していれば

年金の請求ができますので、該当する方は、保険年金課（市役所二階☎㉟—二二二）で請求手続をしてください。

国民年金・未納保険料の納入

国民年金保険料を未納していますと、年金給付の受給権が失われることがあります。

49年分の保険料をしている方は、お早めに銀行、農協、市役所などで納入してください。

なお、過去の未納保険料のある方は、納入方法などについて相談に応じていますので、市役所保険年金課・国民年金係までおでかけください。

国庫債券の買上げについて

戦没者の妻と父母には、特別給付金として、国庫債券による給付が行われていますが、次の事項に該当する方の債券の買上げが行われます。

①現在生活保護を受けている方

②非常に生活が苦しい状態で、社会福祉事務所長が債券の買い上げを必要と認めた方。

該当する方は、市役所社会課（西千手分室☎㉟—〇八一三）へお申込みください。

中越青少年文化センターから

▼新年初泳ぎ大会

今年も元気いっぱい泳ぎましょう。

対象…小・中・高校生

日時…1月5日(日)午前10時～正午

▼正月おたのしみ会

日時…1月12日(日)午後1時30分

内容…手品・科学クイズ・ゲーム

▼子ども映画劇場

日時…1月19日(日)午前10時からと午後1時30からの2回

内容…オーケストラの少女

▼鉄道模型展

日時…1月26日(日)午前10時から午後4時まで

互尊文庫から

▼子どものつどい新年大会

日時…1月18日(土)午後2時～4時

内容…人形劇（オズの魔法使い）影絵ゲームなど

対象…小学生

※参加者には、プレゼントをさしあげます。

（当日の一般図書館業務は休みます）

▼読者のつどい

日時…1月24日(金)午後7時から

会場…互尊文庫児童室

内容…高野悦子著「二十歳の原点序章」を読んで

消費生活センターから

▼くらしの一日教室

日時…1月13日(月)午後1時30分

会場…朝日生命6階ホール

科目…電気の正しい使い方

講師…東北電力長岡営業所

▼"当"生活講座

日時…1月29日(水)午後1時30分

会場…朝日生命6階ホール

科目…婦人既製服について

講師…東京婦人子供既製服工業組合 常務理事 土屋勝利

検察審査会をご活用ください

検察審査会は、選挙人名簿からくじで選ばれた民間人十一名で構成されており、被害者からの申立てがあると、事件の真相をくわしく秘密に調査し、事件が起訴されるべきものと判断したときは、検事正にその旨勧告する機関です。

交通事故、作欺、横領その他いろいろな犯罪で被害を受けたのに検察官が犯人を裁判所へ起訴してくれず、納得がいかないという方は、遠慮なく長岡検察審査会事務局（信濃二丁目裁判所内☎㉟—二四二）にご相談ください。

新築市営住宅の入居者募集は二月から

希望が丘団地、昭和団地に新築中の市営住宅は、三月末に完成の予定です。

この入居申込みのくわしいことは、市政だより二月号でお知らせしますので、ご希望の方は、この申込要領によって、お申込みください。

今月の学校開放

阪之上小（卓球）…8・10・17・22・24・29・31

千手小（剣道）…7・9・14・16・21・23・28・30

神田小（フォークダンス）…7・14・21・28

福戸小（一般体育）…8・22・29

大積小（一般体育）…24・31

長岡農高（婦人バレーボール）…10・17・24・31

長岡高校（硬式テニス）…6・13・20・27

※降雪・終業式などのために変更することもあります。

担当は、レクリエーション課（厚生会館分室☎㉜—三七四七）です。

給与・賃金の支払報告を

1月1日現在で、給与を支払っている事業主の方は、給与支払報告書と、それに昭和49年中に日雇者などに支払った賃金があれば、賃金支払報告書もあわせて市民税課（市役所三階☎㉟—二二二二）へ1月31日(金)までに報告してください。

償却資産の申告を

1月1日現在で、市内に事業のために使用する償却資産（土地、家屋を除く構築物、機械及び装置車両運搬具、工器具及び備品など）を所有している方は、償却資産の申告書を1月31日(金)までに資産税課（市役所三階）に提出してください。

成人式を迎えるみなさんへ

一月十五日の成人式には、昭和二十九年四月二日から、昭和三十年四月一日までに生れた方をご招待します。該当する方には、案内状を郵送しましたが、万一届かない場合でも、ことしの成人式に該当される方は、ご出席ください。

成人式は午前十時から

成人式は午前十時から正午まで、厚生会館大ホールで行います。

式典のあとNHK山室英夫先生の記念講演「五十年代と世界の動き」とアトラクションを行いますので、どうぞご参加ください。

感想文を募集します

成人式を前にしておられるみなさんから、おとなになっての感想文を募集します。

*テーマ…「わたしの選んだ道」「わたしはこのような人生を送りたい」「はたちは訴える」「わたしの理想の人」

・字数…四百字詰原稿用紙三枚ていど

・応募…原稿用紙に住所・氏名職業を明記のうえ、一月六日（必着）までに長岡市教育委員会 社会教育課（〒940本町二丁目一—十四）へお送りください。

応募された方には、粗品をさしあげます。

成人式についてのお問合せは社会教育課☎㉜—〇四二七へ

地下水を大切にしましょう

地下水を使い過ぎると水位が低下し、地盤沈下をも引き起しかねません。節水にご協力ください。

——消雪パイプの水——

■ 水の高さは20センチ以内にとどめ、雪が降りやんだら止めましょう。

■ 排水がスムーズでないと、せっかくの暖かい地下水の効果がありません。

側溝の除雪にご協力ください。

テレビ・ラジオ放送ご案内

新春特別番組

○あすへの課題…1月2日午前10時30分（NSTテレビ）

○新年あいさつ…1月2日午後1時55分（BSNテレビ）

○〃…1月3日午後3時55分（NSTテレビ）

○市長声の年賀状1月1日午前8時35分（BSNラジオ）

TV「長岡市だより」

○NST新潟総合テレビ（UHF35ch）毎月、第2・4・5日曜日午前8時5分から15分間

○BSN新潟放送テレビ（VHF5ch）毎日第一日曜日午前8時から15分間。毎週日曜日午前9時44分から1分間

ラジオ広報版「長岡市だより」

BSN新潟放送ラジオ（一〇六〇キロヘルツ）

土・日曜日を除く毎日、午後4時から3分間

1月1日…市長声の年賀状、1月2日議長声の年賀状

あぶない あぶない ひょっこりとびだし うっかりおうだん

市長 議長 新春に語る

安定している長岡市政 市長 議長 全うしたい議会の使命

市長　明けましておめでとうございます。

議長　どうもおめでとうございます。ことしもよろしく…

市長　よろしくお願いします。

議長　ところで、去年は三たび市長に当選ということで、おめでとうございました。まさにハピー・ニューイヤーということで…(笑)我々議員の方はこれからなんで、そうは言えないんだが…(笑)

市長　いやどうもありがとうございました。議員のみなさんからは特にお骨折りいただきまして…。あれだけの圧倒的なご支持をいただいて当選したわけで、それだけに身の引締まる緊張感を覚えています。

議長　私はね、第一期目の市政というものは、前市長からの継承の市政であり、第二期目は、根まわしと言うか、構想を立てる時期、そして第三期目は、これを完成させる時期だと思っているんです。市民のみなさんも、市長の政治力には大いに期待しているんで、どうか頑張ってください。

市長　議員のみなさんや市民のみなさんのご協力をいただきながらしっかりやりたいと思います。今の長岡市は、これまでになかったほど安定しているし、市議会との関係も非常にうまくいっていると思うんで、私は本当に喜んでいるんです。

議長　車の両輪という言葉がありますが、執行機関である理事者と議決機関である市議会とは、おのずから立場が違うわけです。マァ歴代の議長もそうであったでしょうけれども、私が一番気を使っているのは、市議会は、理事者側に協力をしながら長岡市の発展を考えていかなければならないが、この協力・協調が迎合・追随に堕してはならんということなんですよ。たえず市政を監視し、チェックする機能を失ってしまったんでは、市議会の使命を全うすることができないわけですから…。

市長　そういうことですね。私は以前から孟子の「敵国外患無き者は国恒に亡ぶ」を座右の銘として市長は絶えず市民や議会から監視され、批判され、注文をつけられなければならない。しかも、その度合いが強ければ強いほど、よいまちづくりが進むと考えているんですよ。

「希望の灯と足元の提燈」 市長 総需要抑制、影響少ない

議長　内閣はかわったけれども、総需要抑制策は引き続いてとられるということなんで、長岡市もこの影響を受けることになるんだけれど…

市長　エエ、長岡市はニュータウンを始め、新幹線、高速道路など大事業がいろいろ行われているわけで、このうちニュータウンについては、公団ですでに予算がついているようなんで心配はしていないんですけど、そのほかの大事業は、一・二年遅れることになるようです。学校建築などにしても、ある程度抑制されることになるでしょうが、市の基本的な方針を変えざるを得ないような状況にはなりませんから、その点は安心しているんです。

議長　私もあんまり心配はしていないんですよ。新幹線にしても、まだ東京の方の受入れ体制が整っていないわけで、そんな状態で建設を急いでも、大宮で乗りかえるようなことになりかねないんですから…。マァ、そうあわてることはないんじゃないですか。

市長　エエ。幸か不幸か新幹線の開通が若干遅れることによって、駅、場の問題も、関係者のみなさんとじっくりと話し合える余裕が出てきたわけですから…。マァいずれにしろ、新しいまちづくりの基本的な破たんはありえないんですからね。

議長　ただ、市民の生活に直接影響のある事業――例えば道路の舗装だとかゴミの処理、し尿の処理――そういったものは停滞が許されないものですから、おこたりなくやってもらわなければならないわけです。

市長　その点は大丈夫ですよ。私は「市長は大きな事業をいろいろやるけれども、それによって生活に密着した地味な事業が圧迫されることがないか」という話を市議会などでお聞きするんですが、そういう心配は全くありません。ゴミの問題にしても、私が初めて市長に就任した当時は、あんなに要望の声が大きかったのに、今ではほとんど耳にしなくなっている。マァ、そういうことで、長岡市の骨格づくりとも言える大事業と、いま現に長岡に住んでいる人たちが快適な生活を送れるような事業、この二つを市政の基本方針にしてこれからもやっていくつもりでいるんですよ。

議長　そうしたことが本当に大切だと思いますよ。ある市の例ですが、そこの市長は老人問題だとか道路の舗装なんかには非常に熱心なんだが、陳情や起債の申請などがあまり好きでないらしく、大きな事業がなかなかできない。例えば、隣りの市には市民会館があるのにその市にはない――。市政が片寄るとそういうことにもなりかねませんからね。

市長　市議会のみなさんもそうですが、私たちは市民のみなさんが何を望んでいるかということを的確にキャッチしていなければならないことはもちろんなわけです。ただですね、そういうことだけを考えていればそれでいいということじゃなくて、やはり大局的な見地に立って、将来長岡市はどのように発展すべきかを絶えず頭の中に入れて物事を推し進めていかなければならんと思うんですよ。

議長　ことわざに「希望の灯と足元の提燈(ちょうちん)」ということがありますが、それですよ。夜道を歩くには足元を照らす提燈がいるが、それだけで十分ではなくやっぱり将来に大きな希望を持つことができるような灯が必要だということでしょうね。

市長　みんながみんな足元ばかり見ていては大変ですからね。長岡市の場合は、市民意識が相当高いですから、住民エゴをむき出しにしたような無茶な要望も非常に少ないし…。実際ね、要望ばかりが極端に多くなると困ると思うんですよ。大きな事業が計画的にやれなくなるんですから…。マァ、今のところそういうこともないんで、その点私もみなさんに感謝してるんです。

ご利用ください 中小企業巡回経営相談

総需要抑制や金融引締、消費需要の減退など、厳しい経済情勢が続いています。

このため、市では県が設置した新潟県不況対策本部と提携して、次のとおり中小企業のみなさんからの金融・経営相談に応じる「中小企業巡回経営相談所」を開くことにしました。

金融対策をはじめ、下請受注や税務関係など、中小企業経営全般の相談に応じますので、お気軽にご利用ください。

□日時…一月二十三日、午前十時から午後四時まで

□会場…長岡商工会議所、五階ホール

□相談内容と相談員

・金融…中小企業金融公庫、国民金融公庫、商工組合中央金庫、新潟県信用保証協会からの各担当者

・下請受注あっせん…新潟県中小企業振興公社の担当職員

・労務関係…長岡労政事務所、長岡職業安定所の職員

・経営・税務…中小企業診断士、税理士

一般…新潟県、長岡市、商工会議所の各担当職員

□お問合せ

・長岡市役所、商工観光課(☎三五―一一二二内線二二三)

・長岡商工会議所(☎三二―四五〇〇)

新産業センター 大学院は着工 市長 議長 ニュータウン建設は時間をかけて

議長　ところで、ことしを含めてですね、これからの何年間は、ニュータウンの建設が市政の大きな柱となっていくわけですが…。

市長　エエ、おかげさまで、市議会でも県議会でも、建設促進の議決をしていただいたんで、計画は大きく前進することになります。去年の暮れには、技術科学大学院の用地も正式に決定しましたし、新産業センターの方も用地の造成に入ることになりますから、ニュータウン計画は非常に順調に進んでいるわけです。

議長　確かに技術科学大学院や新産業センターは、もうことしから工事に入るんだし、完成も間近ということなんですが、ニュータウン全体を完成させるのは、もっともっと長い時間をかけてやらないとうまくいかないと思うんです。市民のみなさんの中には、ニュータウンは四・五年先には完成するんじゃなかろうかと考えている方もあるようだが、そんな短期間にできる事業ではないんですから…。

市長　全くその通りですね。ニュータウンは、十年、二十年と時間をかけてやる長期構想なんですから、短兵急にことを運んではだめなんであって、じっくりやって素晴しいニュータウンを建設したいと考えています。

議長　筑波学園都市だってそうじゃないですか。あれはマァ紛争などいろいろな問題もあったようだが、国があれだけ力を入れていても、非常に長い時間がかかられている。長岡の場合、非常にスムーズにいってはいるが、あなたが、市長をやっておられる間に完成できないかもしれないほどの大事業なわけですから…

市長　そういうことなんですよ。マァ私も永久に市長をやっているわけではないんで、私が市長をやっている間に完成しなかったら、次の市長からやっていただく、そうして立派に完成させなければならないわけです。

議長　それとですね、市民のみなさんの中には、ニュータウンは川西地区の発展だけを考えたもので川東には関係ないと考えておられる方もあるんですよ。そういうことではないんであってあくまでも長岡市全体の調和のとれた発展を図るために建設するんですから、そこのところをよく理解していただかないと…

市長　エエ、あの計画の中にもあるように、例えば市の南部は商業地に、北部は工業地に、そして東部は市民のレジャーゾーンとして開発するとなっているんだし、ニュータウンを建設することによってですね、これが刺激になって、長岡市全体が発展していくことになるんですよ。

発展の可能性大きい長岡 市長 適当な人口は25～30万人

議長　私は職務がらいろいろな都市を見て回る機会が多いんですがつくづく長岡はいいところだと思いますね。東京周辺の都市にしたって、人口ばっかりが多くって、都市の形態というものを成していないですからね。

市長　私もいつも言ってるんですが、人口ばっかり多くてもしかたがないと思うんですよ。最も適当な市の人口というものは、二十五万からせいぜい三十万人くらいじゃないですか。あんまり人口が増えてしまうと、行政がゆき届かなくなってしまうし、ひずみ、立つようになるものですよ。

議長　そうなんですね。自然膨張的に無計画にふくれあがった都市は、どこがメーンストリートなのか、どこが住宅街なのかさっぱりわからないですよ。そうしてみると、長岡ってところは本当にいいところですよ。長岡に前から住んでいる人は、もうそういうものだと思っているんで、あんまり感じていないようですがね。

議長　そうなんですよ。最近、中央からいろいろな人が長岡にやって来ているんですがね。本当にいいまちだと感心して帰っていきますよ。私の知人で東京に転勤していった人がいるんですがね、家族ともども長岡はよかったと言ってるそうですよ。

議長　緑はあるし、都会的な雰囲気も味わえるし、これからニュータウンを始め、計画的に発展策を実施していけば、長岡はこれから発展の可能性が非常に大きいということでしょうね。

市民の手で長岡市の建設 市長 議長 市民意識の高揚がカギ

市長　私はね、市長として、最近感銘を新たにしている言葉があるんですよ。それは、凶弾に倒れたアメリカ大統領のケネディが行った、あの有名な大統領就任演説なんですがね。彼はその演説の中で「わが同胞アメリカ国民よ――いま最も重要なことは、アメリカ国家が国民のために何をなしうるか、ということではなく、国民が祖国アメリカのためになにをなしうるか、ということである」(注・My fellow Americans / Ask not what your country can do for your country.)と国民に訴えているんですよ。これはね、もちろん国は国民のためにいろいろな施策を行うがそういうことよりも、今、さらに重要なことは、国民が国政について関心と責任を持ち、国政の進展に協力することを望んだのだろうと思うんですよ。自分たちの国をどのように築いていくかということに関心を持ち、そして、みんなが協力をしながら、よりよい国に育てていく――このことは、国に限らず長岡市の場合でも同じように大切なことなんですよ。

議長　全く同感です。さっきも言ったように、長岡市はこれからもっと良くなる可能性はあるんだがそのためには市民のひとりひとりが、自分たちで新しいまちを築いていくんだという気概を持たなくちゃあならんと思いますね。

市長　そういうことです。躍進する長岡市を築いていくためには、十七万市民こぞって協力し合い、みずからのまちはみずからの手で築いていくという意識を持つことが大切だと思うんです

議長　長岡は、いま一大変革の時期を迎えているわけだから、特に必要でしょうね。きょうはいろいろの話が出たけれども、そういう市民意識が高揚されることが、とりもなおさず長岡市の発展のカギになるんじゃないでしょうかね。

市長　そういうことですね。きょうはいろいろありがとうございました。ことしもどうかよろしく…

議長　こちらこそよろしく…

17万市民の声

長岡市の人口は今年中に17万人を突破する見込みとなりました。そこで、みなさんから投稿いただいておりますこのコーナーも"17万市民の声"に改名いたします。

今後ともお気軽にお便りをお寄せください。

街路樹を大切に

四郎丸四丁目　宮内秀春

街路樹のあるまちの景観は、そこに住む人たちばかりでなく、遠くからやって来るお客さまにも、すがすがしい潤いを感じさせるものです。

長岡市は、戦災を受けたためでしょうか、郊外はともかくまちの中は決して緑が多いとはいわれません。このため市で植える街路樹が、せめてものなぐさめともいえます。

ところが、この価値ある街路樹は、私たち市民のあいだで決して大切にされているとはいえません

ポスターを貼りつけたり、ゴミの置場になったり――、いたいたしい姿をよく見かけます。

まちの風格を決めるともいわれるこの街路樹を、もっと大切にするよう市民みんなが心がけなければならないと思います。

(まちを緑にする課から)

まちの緑は、市民のための貴重な資源です。

市では、この価値ある緑をふやそうと毎年計画的に街路樹の植込みを進めていますが、苗木と植込み経費を合わせると、街路樹一本あたり八千円から一万二千円の費用がかかっています。

費用をかけた大切な街路樹に鉄線をまきつけたり、若木を折ったりしないよう、みなさんのご協力をお願いいたします。

成人式には簡素な服装で参加しましょう

長岡市の台所

明るく住みよいまちづくり

財政

49・10・31現在

◆一般会計◆

長岡市の財政内容がどのようになっているかを市民の皆さんからよく理解していただくため、毎とし二回に分けて財政のあらましを公表しています。
今回は、昭和四十九年十月三十一日現在の予算執行状況などをお知らせしましょう。

	歳入	歳出
予算額	10,779,064千円	10,779,064千円
済額	6,072,144	5,081,650
執行率	56.3%	47.1%

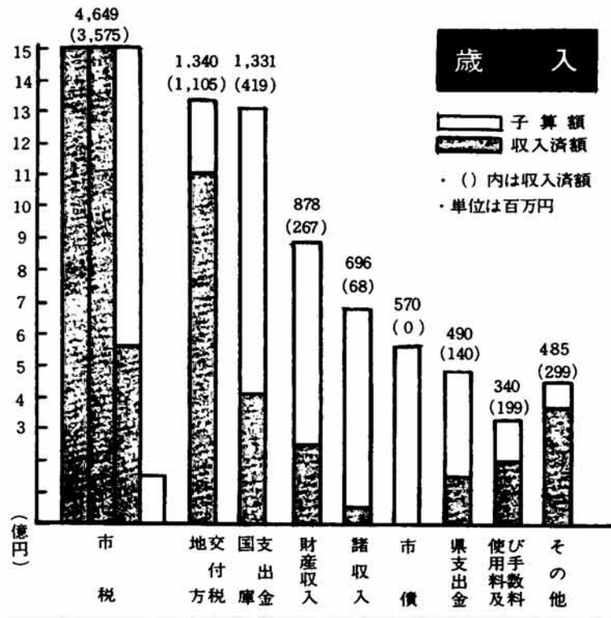

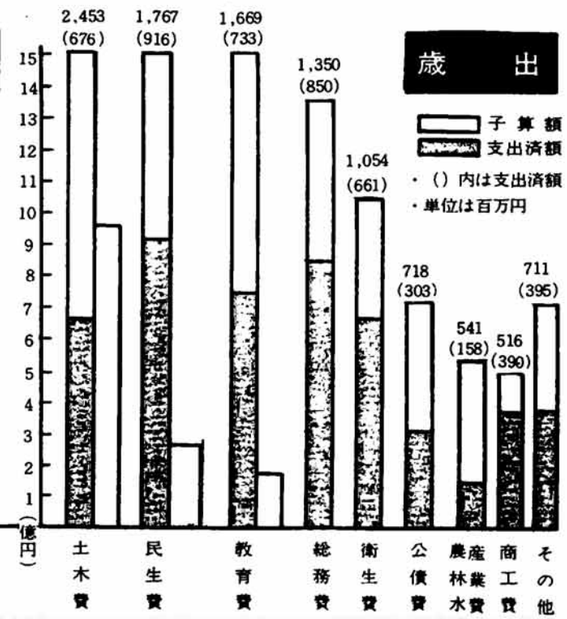

■市営牧場
昨年から3か年計画で進めているもので、ことしは子牛100頭収容できる1棟目の家畜避難舎が完成。牧草地の造成も進み来年からは放牧が始まる予定です。
49年度分事業費　1億1,389万5千円

■中貫保育所
世帯数の増加の目立つ栖吉地区にお目見えしました。保育所の定員は120名―。保育所は元気な歌声が響いています。　昭和49年6月1日完成
総事業費　7,100万9千円

● 特別会計 ●

単位千円

国民健康保険
- 予算額　1,644,447
- 収入済額　1,029,324
- 支出済額　666,734

と畜場
- 予算額　514,486
- 収入済額　29,087
- 支出済額　33,801

下水道
- 予算額　1,184,825
- 収入済額　298,071
- 支出済額　329,673

簡易水道
- 予算額　40,515
- 収入済額　8,083
- 支出済額　15,895

卸売市場
- 予算額　63,443
- 収入済額　17,870
- 支出済額　35,471

郷土資料館
- 予算額　15,999
- 収入済額　3,815
- 支出済額　8,211

大島地区土地区画清算費
- 予算額　959
- 収入済額　818
- 支出済額　0

八方台休暇センター
- 予算額　32,922
- 収入済額　9,933
- 支出済額　13,921

スキー場
- 予算額　63,719
- 収入済額　496
- 支出済額　19,151

市債現在高の状況

（49．3．31現在）
単位千円

区分	一般会計															特別会計									
	総務債	民生債	衛生債	農林水産業債	土木債	公営住宅債	消防債	教育債	災害復旧債	戦災復旧債	減税補てん債	退職手当債	転貸債	計	水道事業債	と畜場事業債	下水道事業債	簡易水道事業債	卸売市場事業債	郷土史料館事業債	八方台休暇センター事業債	スキー場事業債	計	合計
現在高	八六八、三五〇	一五九、七五一	一二六、四六九	五二三、一七〇	一、二五四、一二二	五二七、九一七	六八、九二四	一、一二九、二八三	五四、六八三	一〇、一〇四	四七、二七八	七、五六〇	二〇、三九八	四、七九七、九九九	二、〇六五、三九二	三八、〇七三	一、二〇七、四八三	三〇、一二二	一四五、三八九	九、四三〇	二九、七二七	三〇五、七〇〇	三、八三一、三一六	八、六二九、三一五

水道事業会計の経営状況

損益計算書（S49．4．1から S49．9．30まで）

	千円	千円
1．営業収益	320,223	
2．営業費用	247,624	
営業利益		72,599
3．営業外収益	3,695	
当期総利益		76,294
4．営業外費用	70,867	
当期純利益		5,427

貸借対照表（S49．9．30）

	千円	千円
1．固定資産	2,758,288	
2．流動資産	107,003	
資産合計		2,865,291
3．流動負債	130,490	
負債合計		130,490
4．資本金	2,474,528	
5．資本剰余金	264,030	
6．利益剰余金	5,427	
7．欠損金	9,184	
資本合計		2,734,801
負債資本合計		2,865,291

市の財産

（49．3．31現在）

区分		土地	建物（延面積） 木造	非木造	計
行政財産	庁舎	4,079 ㎡	1,084 ㎡	5,220 ㎡	6,304 ㎡
	その他の行政機関等	367,237	8,969	4,059	13,028
	公共用財産	3 162,759	111,768	146,903	258,671
	学校林	86,244			
普通財産		581,531	1,455	16,158	17,613
合計		4,201,850	123,276	172,340	295,616

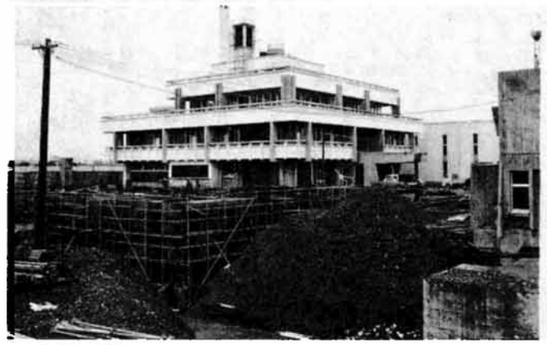

■下水処理場
昨年から3か年事業で進めているもので、位置は舞3丁目、面積は5万4千㎡です。脱臭・浄化力ともに抜群の最新型―。51年の春には待望の完成を見ます。
49年度分事業費　5億4,849万7千円

■都市計画街路事業（写真は摂田屋町稲葉線喜3丁目）
都市計画街路の改良・舗装など整備が進められています
主な路線　摂田屋町稲場線、水梨町、中島・西新町線、豊田町学校町線、長岡停車場線ほか
49年度分事業費　2億999万3千円

技術科学大学院の建設用地
上富岡町に決まる
文部省と最終的に合意

○……かねて長岡市に設置が決まっていた技術科学大学院の建設用地が、このほ……○
○……ど長岡市と文部省のあいだで、最終的な合意を見るにいたりました。この……○
○……結果、長岡市だけでなく、広く中越地区全体からも期待されていた技術科……○
○……学大学院の建設は、昭和五十一年の開校を目ざして、大きく前進するはこ……○
○……びとなりました。……○

五十一年度の開校をめざして

この技術科学大学院は、長岡市が中心になって、積極的に誘致運動を展開した結果、昨年末に長岡市と豊橋市に誘置されることが決まっていたものですが、以来、長岡市は、建設位置や校地面積などの用地問題について、文部省と精力的に折衝を重ねてまいりました。

この結果、長岡市と文部省との間で、このほど下図のとおり最終的な合意に達したもので、長岡市ばかりでなく広く中越全体からも要請の強かった技術科学大学院の建設は、昭和五十一年の開校をめざして大きく前進することになりました。

校舎の建設は五十年度から

この技術科学大学院の建設位置は、深才地区の上富岡町で、下図にある第一次計画区域四十ヘクタールは、昭和五十年度から整地工事を行なうとともに、管理棟や校舎・宿舎等の建設工事が進められることになっており、文部省ではいま建物のレイアウトを急いでいます。

また、第二次拡張計画区域は、第一次計画の進渉にあわせて将来グラウンドなどの施設を拡張する用地で、最終的にはこの学園の総面積はおよそ六十ヘクタールとなる見込みです。

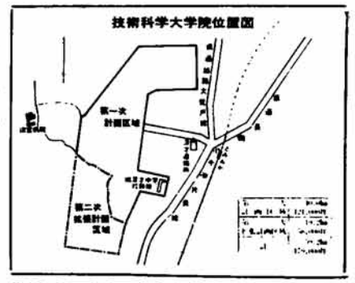

就学年限四年 一学年は三百人

ところで、この技術科学大学院は、いま高度な教育を受けた上級技術者が不足していることや、高専の卒業者がそれ以上の上級教育を受けられない状況にあることから、これらを解消するために文部省が設置を進めているものです。

対象はおもに高専卒業者で、就学年限は四年、定員は一学年三百人となっています

文教都市 技術のまち長岡へ

このため、この学園が開校されて四年目からは、常に一千二百人の学生がここで修学することになるわけで、この大学院の設置によって、長岡市は将来「文教都市」としての性格を強く持つことが考えられます。

また、学園の中には、実験工場や研究所などのいろいろな付属施設も設置されますので、これまでの北部工業地帯を中心にした高度な技術の集積と合わせて、長岡市は「技術のまち」としての発展も十分期待されることになるでしょう。

長岡ニュータウン(仮称)の 建設促進に関する決議

長岡ニュータウン計画が、国土庁・地域振興整備公団の事業として正式に採択され、すみやかに事業が進められるようにと、この十二月定例市議会で建設促進の決議がなされましたので以下ご紹介しましょう。なお、県議会でも同趣旨の決議がなされましたので、この両決議を受けて、地域振興整備公団では来春には現地事務所を建設し、本格的な建設事業に入る見込みとなりました。

決議文

「長岡ニュータウンの建設」は、長岡市西部の丘陵地帯一、四〇〇ヘクタールの地に、インダストリアルパーク、住宅、学園（技術科学大学院）、流通施設、レクリエーション施設を配し、総合的な機能、既成市街地との関連、周辺集落との調和、自然環境の保全等十分配慮された開発を行うことにより、地域社会の中心となるべき経済文化など調和のとれた、新しい都市づくりを目ざす画期的な大計画である。

この事業は、信濃川と緑の自然に恵まれ、商工農のすぐれた基盤をもち、高速交通の要衝である当長岡市にふさわしいのみならず広く本県の発展に寄与するものと認められるが、その実現には、技術、経済各面にわたる広範かつ専門的な調査と十全な計画が必要と思われる。

よって、この事業が、県・市協調、協力のもとに、地域振興整備公団の事業として早急に採択されて、その事業が促進されるよう、関係各省庁並びに地域振興整備公団に張く要望するものである。

右決議する。

昭和四十九年十二月十三日

長岡市議会

土地の取引に届出を
—国土利用計画法がスタート—

国土利用計画法は、地価の安定と国土の利用をはかる土地対策の基本となる法律で、十二月二十四日から施行されました。

この法律は、健康で文化的な生活環境とわたしたちが生きるために必要な産業基盤を築き、豊かなくらしのできる「まち」をつくり出していこうとするもので、その主な内容は次のとおりです。

● 国土の計画的な利用を図るため、そのもとになる国土利用計画を定めるとともに、国土利用計画に基づいて土地の使い方の混乱を防ぎ、正しく望ましい土地利用を進めるため土地利用基本計画を定め、これに従って土地利用が図られること。

● 急激な地価の値上がりを防止するとともに、正しく望ましい土地利用を図るため、土地の取引を規制すること。

● 遊んでいる土地を公共の福祉優先の立場から積極的に活用するための手続を定めたこと。

の三本の柱からなっています。

この法律の実施により、定められた広さ以上の土地の売買などの契約（予約のとき、また代金を払って使ったり、借りるときも同じ）をするときは、売る人も買う人（貸借する人も同じ）も、土地の売買などの予定価格や利用目的を書いた届出書を市役所を通して県知事に出さなくてはなりません。

土地取引が行われる場合、届出が必要な面積は、市街化区域では二千平方メートル以上、その他の都市計画区域では五千平方メートル以上、都市計画区域以外のところでは一万平方メートル以上の取引とされています。

なお、届出をしないで土地売買などの契約をしたり、為りの届出をしたりした場合は六か月以下の徴役又は三十万円以下の罰金に処せられますから注意してください。

このほか、届出のあった土地の価格が周辺の土地の価格より高すぎるとか、定められた土地利用の計画と比べて望ましくない利用を行う場合には、県知事は土地利用審査会の意見を聞いて、届出書受理の日から六週間以内にその取引の中止や土地の価格の検討をするように売買をする人に勧告をします。

この勧告がきいれられない場合、知事は、どのような勧告をしたかを住民の方々に知らせて、売買をした人たちが正しい土地の利用や土地の価格を上げないことに協力しなかったことを住民の方々に知ってもらい、批判してもらうことになります。

また、土地の取引がすんでも使われないで遊んでいる土地については、知事は「遊休土地」と認め同時にこのことを土地所有者などに通知し、その土地について正しく役立つような土地利用をすすめることなどが定められています。

この法律の詳細についておききになりたいときは、県庁土地利用対策課又は市役所企画調整課におたずねください。

市民のみなさんのご理解とご協力をお願いします。

スキー教室 みんなで参加しよう 体力つくり教室

本格的な冬を迎え、スキーと屋内スポーツのシーズン到来です。市ではこの冬に体力つくりをしようとお考えの方には、各年代に合った体力つくり教室を、あるいはスキーを始めようという方にはスキー教室をそれぞれ計画しました。お誘い合わせてご参加ください。申込みと問合わせはレクリエーション課（☎32—3747）へどうぞ。

幼年体育教室
・対象…小学1年～2年生
・期日…1月24日・31日
2月6日・14日・28日
3月6日・13日
・時間…午後3時45分～5時15分

少年体育教室
・対象…小学3年～6年生
・期日…1月21日・28日
2月4日・25日
3月4日・11日・18日
・時間…午後4時～5時30分

青年スポーツ教室
・対象…青年
・期日…1月21日・28日
2月4日・25日
3月4日・11日・18日
・時間…午後6時～8時

婦人スポーツ教室
・対象…主婦など女性の方
・期日…1月24日・31日
2月6日・14日
3月6日・13日
・時間…午前10時～12時

壮年スポーツ教室
・対象…壮年
・期日…1月24日・31日
2月14日・28日
3月6日・13日
・時間…午後6時～8時

若返り教室
・対象…男性60歳以上
女性50才以上
・期日…1月21日・28日
2月4日・25日
3月4日・11日・18日
・時間…午後1時30分～3時30分
◎いずれの教室も
・会場…厚生会館
・参加料…五百円
・指導…専門指導員があたります
・申込…教室開催日に会場で申込んでください。

◎ジュニア・スキー・スクール
・期日…（1月コース）
1月12日・15日・19日
（2月コース）
2月2日・11日・16日
・時間…午前10時～12時
午後1時30分～3時30分
・会場…悠久山スキー場
・参加料…一回（二日間）七百円
・対象…小学4年生～中学2年生
・募集人員…毎回百五十名
・集合…悠久山スキー場
・申込…保護者・学校の許可を受けてからレクリエーション課へ

〈バス市営スキー場線〉

長岡東口発	市営スキー場発
8：20	8：45
9：20	9：50
◎10：00	◎10：23
10：35	11：00
11：30	12：00
◎12：30	◎12：53
13：40	14：03
14：50	15：13
◎15：25	◎15：50
16：10	16：33
17：30	17：55
△19：45	△18：50
——	△20：10

◎印は日曜・祭日のみ運転
△印は土・日・祭日及び年末年始(12/28～1/4)のみ運転

◎ママさんスキー教室
・期日…1月13日・20日・27日
2月3日・10日・17日
・時間…午前10時30分～12時30分
・会場…市営スキー場
・参加料…全期間一人千円
・募集人員…70名
・集合…市営スキー場ロッヂ
・申込期限…1月10日

共同募金のご報告

ことしの赤い羽根共同募金は、みなさんの温い善意で、730万円に達しました。この募金はめぐまれない方々のために立派な役割を果たしています。みなさんのご好意に深く感謝いたします。

新潟県共同募金会長岡支会

ふるさとの昔ばなし (1)

今月の語り手
麻生田町
下条登美さん

冬の長い雪国の越後は、民話のふるさとといわれていますが、長岡市にも、いろりを囲みながら幾百年となく語り伝えられてきた珠玉の〝昔ばなし〟がたくさん残っています。

そこで、今月号からのふるさとシリーズは、山あいの集落に語り手を訪ねて、たくさんの昔ばなしを収録された民話研究家の水沢謙一さんの編修と解説で、市内にお住まいの語り手から聞いためずらしい〝ふるさとの昔ばなし〟をご紹介することにしましょう。

橋の夢

あったてんがの。

ある山んなかに、正直もんの炭焼きがいて、まいんち働いていたてんがの。ほうしたれば、ある晩、ごうぎいい夢を見たてんがの。

夢に白いひげの神様が出てきなして、

「この山から三里も先へ行ったどこの町に、おっきな川がある。その川の橋の上に立っていれば、いいことを聞く」

といわしたてんがの。ほうしるんだんが、炭焼きは、つぎの朝、その町へ行って炭を売り、橋の上に立っていた。朝から晩まで立っていたども、何もいいことがなかった。

つぎの日も、またそのつぎの日も、橋の上に立っているども、何もいいことがなかった。ほうしているうちに、五日目になったてんがの。

橋の根っこのトウヤの亭主が、

「お前、まあ、まいんち、この橋の上に立っているが、何しているがら」

「いや、べつに、何しているがらでもねえ。この橋の上に立っていれば、いいことを聞くという夢を見たんだんが」

「ほうか、夢なんて、どんげな夢もあるもんだ。」

そんげな夢を見た。この町から三里も先の山んなかに、正直もんの炭焼き男がいるというこんだ。その炭焼きのうちの杉ん木の根っこに、かながめがうまっている夢を見た。夢でさねえすけ、おら、さがす気もねえし、行ってみもしねえ」それを聞いた炭焼男は、

「橋の上で、いいことを聞くというのは、このこんだな」

と思うて、そのまんま、大急ぎで、ドンドン、うちへとんで帰ってきたてんがの。

ほうして、うちの杉ん木の根っこを掘ってみたれば、かながめが出てきたてんがの。そのかながめのなかに、かねが、いっぺあって炭焼きはらくらくと暮した。

いきがポーンとさけた。

解説 日本では味噌買橋といわれている類型の昔話で、その分布はきわめてまれ。世界的分布の話で、イギリス昔話集のなかのロンドン橋が知られており、ドイツにもアラビアン・ナイトにもある。

遠くへ行って見た夢を交換することによって足もとの福をさずかる話。越後では長岡に二話、北蒲に二話、栃尾に一話みつかる。

くらしの広場

テレビ・ラジオ広報板

新春特別番組
- ○新春を迎えて…1月2日午前8時30分（NSTテレビ）
- ○市長新年あいさつ…1月1日午後2時55分（NSTテレビ）
- ○市長新年あいさつ…1月1日午後1時55分（BSNテレビ）
- ○市長声の年賀状…1月1日午前8時35分（BSNラジオ）

定時番組
- ○NSTテレビ「おはようながおか」11日、25日の日曜日、午前8時5分から15分間。
- ○BSNテレビ「長岡市だより」4日の日曜日午前8時から15分間。毎週日曜日午前9時44分から1分間。
- ○BSNラジオ「長岡市だより」土・日曜を除く毎日。午後4時から3分間。

除夜の鐘が鳴り出すと、もうお正月――。

最近、初詣でに出かける人が増えてきています。

昔から「一年の計は元旦にあり」ということわざがありますが、この初詣でも、年の初めにあたり、一年間の幸福と健康を願う心の表れなのでしょう。

国庫債券の買上げについて

戦没者の妻には、第四回特別給付金として、国庫債券による給付が行われていますが次の事項に該当する方の債券の買上げが行われます。

①現在生活保護を受けている方

②非常に生活が苦しい状態で、社会福祉事務所長が債権の買い上げを必要と認めた方

該当する方は、市役所社会課（西千手分室☎三五―〇八一三）へお申し込みください。

高齢者無料職業紹介所

長岡市高齢者無料職業紹介所（西千手三丁目、長岡市社会福祉協議会内☎三四―七一二二）では、高齢者の職業紹介を行っています。

○受付時間
平日…午前8時30分～午後5時
土曜…午前8時30分～12時

地下水を大切にしましょう

地下水を使いすぎますと水位が低下し、地盤沈下をも引き起こしかねません。節水に心がけましょう。

＝消雪パイプの水＝

・水の高さは二十センチ以内にとどめ、雪が降りやんだら止めましょう。

・排水がスムーズでないと、せっかくの暖かい地下水の効果がありません。

側溝の除雪にご協力ください。

違法駐車は除雪の妨げ

市では、除雪機動隊を編成して、真夜中の午前三時から市道の除雪を行っていますが違法駐車がありますと、著しく除雪作業の能率が下がってしまいます。わずか一台のために、その先に進めないということもあります。

違法駐車はしないよう、ご協力ください。

催し物案内

青少年文化センターから～

▽新年初泳ぎ大会
・日時…1月6日(火)午前10時から12時
（入場料は無料）

▽指人形劇
・日時…1月11日(日)午後1時30分から
・内容…「はだかの王様」「ジャックと豆の木」

▽新年将棋大会
・日時…1月18日(日)午前10時から
・対象…小学生～高校生
・申込締切日…1月16日(金)まで

▽子ども映画劇場
・日時…1月25日(日)午前10時からと午後1時30分からの二回
・内容…「津軽の子ら」、「蒸気機関車」
（☎三四―一三〇五）

互尊文庫から～

▽読者のつどい
・日時…1月23日(金)午後7時から9時
・内容…石川達三著「幸福の限界」を読んで

▽子どものつどい新年大会
・日時…1月17日(土)午後2時から3時30分
・内容…劇団杉の子による人形劇や手品とおはなしなど

▽木曜チビッコタイム
・日時…1月8日(木)、22日(木)、29日(木)午後3時30分から4時
・内容…紙芝居とスライド
（☎三二―〇六五八）

消費生活センターから～

▽くらしの一日教室
・科目…老人の健康管理
・日時…1月27日(火)午後1時30分～3時30分
・会場…けさじろ荘
・講師…医師 桑原貞子

▽消費生活講座
・科目…老後の補償
・日時…1月19日(月)午後1時30分～3時30分
・会場…けさじろ荘
・講師…関市民部長

▽専門講座
・科目…農薬をめぐる諸問題
・日時…1月9日(金)午後1時30分～3時30分
・会場…長岡商工会議所
・講師…新潟大学農学部長 小笠原長宏
（☎三二―〇〇二二）

編集・発行／長岡市広報課（電話代表35－1122）昭和51年1月1日

くらしの相談コーナー

カニの入っていない？カニコロッケ

スーパーの惣菜売場でカニコロッケ五個を百円で買いましたが、カニが入っていないのではないでしょうか。

（市内・主婦）

販売方法を改善

市内のスーパーに回答を求めたところ、この品は、静岡のメーカーから冷凍されたものを仕入れ、油で揚げて売っているものですが材料の割合いは、カニ七％、鶏卵六・四％、馬鈴薯四三・七％、玉ねぎ三・五％、調味料三・八％、パン粉一八・五％、バター液一五％、サラダ液二・一％となっているとのことです。

また、この中のカニは身を水道水にさらしてからつぶしたものが入っていますが、この量については法的には基準がないとのことでした。

しかし、カニコロッケと言えば、もっとカニがたくさん入っていると思うのは当然で、この材料の割合いからみてもカニはわずかしか入っていません。メーカーもスーパーもこの点は反省し、今後このカニコロッケを販売する場合は、カニの含有量を表示し、消費者の皆さんが納得して購入されるよう努力すると約束しました。

相談者には、以上のことを説明し、スーパーの販売方法の改善で了解してもらいました。

私たち消費者は、安い値段だけにとびつかず、「なぜ安いのか」という疑問を持ち、冷静に商品を選ぶ余裕を持ちたいものです。

（担当 消費生活センター☎三二―〇〇二二）

成人式を迎える皆さんへ

1月15日の成人式には、昭和30年4月2日から昭和31年4月1日までに生まれた方をご招待します。成人式は、午前10時から正午まで、厚生会館で行います。

なお、特設コーナーで、「米百俵 小林虎三郎の思想」を成人を迎えられる皆さんに限り、割引頒布いたしますので、どうぞお求めください。

みんなの健康管理

▽子宮ガン検診
・対象者…30歳以上の希望者
・費用…1,100円（市負担500円、個人負担600円）
・申込…1月12日(月)から20日(火)までに衛生課（☎35－1122）へお申し込みください。
・日程（午後）

1月5日(月)	中央病院（福住2）	70名
	同病院では、5日が定員になった場合、19日(水)にも実施	
1月13日(火)	立川病院（表町3）	30名
1月17日(土)	江口医院（愛宕3）	20名
1月19日(月)	明石医院（表町1）	20名
	斎藤医院（弓町1）	20名
1月27日(火)	今井医院（千手2）	20名

なお、上記の病院や医院で、ご希望のところが満員の場合は、定員を超えない病院や医院で検診していただくこともあります。

▽家族計画相談
・日時…1月12日(月)・13日(火)午後2時～3時
・会場…厚生会館
・対象…産婦、相談希望の方

▽母親学級
・日時…1月9日(金)午後1時30分からと1月23日(金)午後1時からの2回
・会場…婦人会館
・対象…初回妊婦

人口と世帯数
（50.12.1現在）

■人口	171,211
（男）	83,858
（女）	87,353
■世帯数	47,546

（住民登録人口）

国立赤城青年の家スケートバス旅行

・期日…1月23日、24日、25日の3日間
・目的地…国立赤城青年の家
・募集人員…55名
・参加費…3,000円

申し込みと問い合わせは、勤労青少年ホーム（☎32－4429）へ

「明治青年講座焼物クラブ」わらび園に寄付

「明治青年講座焼物クラブで」は、去る10月12日に厚生会館で開かれた明治青年講座文化祭に出品した作品の売上げ金を、11月27日、寝たきりのお年寄りの皆さんから役立てていただこうと、わらび園に寄付いたしました。

訂正のお知らせ

市政だより12月号で教育委員会表彰を受けられた皆さんをお知らせしましたが、外川勝蔵さんは、外川藤蔵（河根川）さんの誤りでしたので、訂正し、お詫びいたします。