広報とちお

昭和三十二年二月二十日第三種郵便物認可（毎月十日発行定価一部二円）

第16号

一九五八年

発行人
栃尾市
新潟県栃尾市
電話（代表）750

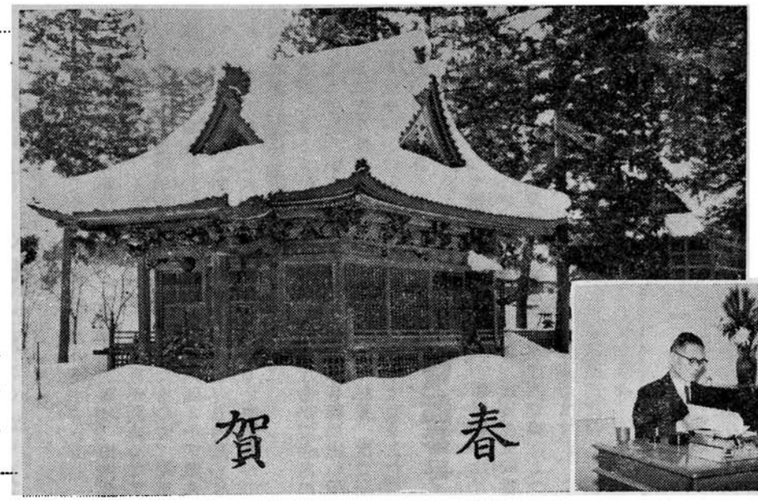

写真は、雪におおわれた秋葉神社
執務中の市長

人口の動き
（12月末日現在）

男	18、726人
女	19、903人
計	38、634人
世帯数	7、164

人口動態
（32年1月～12月）

出生	女	368	計764
	男	385	
死亡	女	179	計376
	男	197	
死産	男	40	計71
	女	30	
	不明	1	
婚姻		340	
離婚		37	

年頭にあたりて

栃尾市長　皆川信吾

明けましておめでとうございます。

栃尾市もここに四度目の新年を迎えました。昨年の五月には市制施行後はじめての市長選挙が行われましたが、市民の皆さんの絶大なるご後援によりまして、再び市長に当選させていただきましたことを心から感謝申し上げますとともに責務の重かつ大なることを痛感し、意を新たにして市政に専念いたして参りたいと存じます。支所廃止以来事務室がせまいため、皆さんに多大のご不便をおかけして来ましたが、市庁舎の増築によりまして、分室を解消して市民へのサービス向上ができますことは、新年とともに喜びにたえません。

多年の念願でありました栃尾中学校および荷頃中学校の独立校舎の建築に伴う屋内運動場も一応解決しましたので新年度からは毎年一千万円づつを優先的に計上して五ヵ年計画で学校の統合整備をしてこれも教育の振興に努めて行きたいと考えております。また、懸案の電々公社も本年度より建築に着手するという了解も得ました。水道敷設もことしから本格的に推進して市民の健康を守り、産業の振興と消防力の強化等新生活の向上に寄与したい所存であります。

なお、守門の総合開発、国土災害の根本である砂防の充実、道路網の促進拡充など新年に課せられた事業は極めて重大なものでありますが、いずれも市民の皆さんのご理解あるご協力によつて達成される問題のみでございますので全幅のご協力とご支援を賜わりますようお願い申し上げる次第でございます。

新春にあたり所感の一端を述べまして年頭のごあいさつといたします。

年頭のあいさつ

栃尾市議会議長　佐藤熊太郎

新年おめでとうございます

暦が改まるといつもことしこそは、あれもやりたい、これもやりたいと思いますが、思いながらも及ばないのが人の常でありまして、本市もご多聞にもれず計画と希望に対しその何分の一もできないのが残念であります。しかし、これには財政のやり繰りが伴うのでありまして、乏しい財政の中でもともかく一歩一歩とその実現に努力し、まい進している市政を充分ご理解下さるようお願い申し上げます

議会は常に市当局のよき協力者として自負しております

私どもがいつも心の友としている守門の利用を考え、これを総合的に開発を計画し、先ごろ水道、開田、かんがい発電などの多目的ダム建設の第一歩としてダム予定地をボーリングによる地質調査を行い、目下その科学的に可能であるかどうか検討をしております。その他学校増改築、諸施設の充実、厚生施策の推進道路、橋の新設改良、消防の改善強化など順を追うて実施に協力して行きたいと思つております。常に地域住民の福祉完成に心がけ、日々がよき日でありますように市政のうえから皆様とともども手を携えて事を運びたいと心がけて居ります。皆様からもせいぜい善意のごべんたつと不断のご協力をひとえにお願いする次第であります。

本年は特に健康保全、火の用心、四方協和を提称し実践につつしていきたいと考えておりますので、これ又皆様の絶大なるご協力を希望申し上げます。

以上申し上げて年頭のごあいさつといたします。

工業統計調査 中小企業調査 実施中
ご協力願います

ただ今、昭和三十二年工業統計調査ならびに中小企業総合基本調査を実施中です。

すでに大部分の事業所が調査票に記入のうえ、調査員にお渡しいただいたことと存じますが、まだ、記入されていない事業所がおありでしたら調査員が指定した提出日までに記入していただき、この調査がスムースに実施されるよう、よろしくご協力お願いいたします。

（綴つて保存いたしましょう）

歳末たすけあいの結果
集ったたくさんの贈物

みんなが明るい年を迎えることができるようにと毎年十二月を歳末たすけあい月間として、市民の皆さんのお心づくしをいただいてきましたがことしも各家庭へ同情袋を配布してお願いいたしました。その結果、同情袋による援護金が七万八千七百五十四円、サンタクロースの店（大久呉服店、タナベ履物店、フジヤラジオ店、高見屋）千円、計七万九千七百五十四円、このほか、織物組合関係工場から反物七百二十ヤール、大広工場六十ヤール、鈴倉工場九十一ヤール、計八百七十一ヤール、それに、東洋縫工から子供ズボン八十七本などの多くの援護金および品物が寄せられました。

このようにして寄せられた援護金および品物のうち援護金については、二〇四の被保護家庭の世帯構成人員別に、反物は三ヤールづつそのほかズボンが担当区の民生委員によつて贈られました。このほか、養老院、療養所、結核病院、その他六十八世帯に五千九百四円が市からの慰問団によつて贈られ皆さんがたの暖かいご同情をたいへん感謝されております。

無名の篤志家から二千円いただく

無名の人から民生委員を通じて便箋一枚の手紙と金二千円が市の厚生課に届けられました。

その手紙の一節を紹介しますと『最近発表された厚生白書に依れば窮迫した毎日を送つている人々が相当数実態的に調査されている時私達は安穏に生活出来たこと自分達の幸せと共に自然に感謝されます。

九牛の一毛些少な金額ですが役に立てばと思つて寄金致します。』とあり歳末援護も行われているおりからこの無名の善行者にたいへん感謝すると同時にこの二千円のお金を有効に使わせていただきますと厚生課では語つています

新有権者の感想文募集
ふるって応募ください

ことしも自治庁等の主催で一月十五日の成人の日を期し次の要領によつて新有権者から感想文「新有権者としての選挙に対する自覚」を募集することとなりましたので、多数応募されるようお知らせします。

◎募集要領

1. 趣旨　正しい明るい選挙は、候補者の公正な選挙運動や有権者の自覚に基いた選挙権の行使が最も大切なことと考えられます。

本年こそは、選挙の公明化政治意識の高揚を期して、国民のすべてが努力しなければならないときであります。

2. 感想文の標題　新有権者としての選挙に対する自覚
3. 枚数　二百字詰原稿用紙十枚以内又は四百字詰原稿用紙五枚以内
4. 応募資格　昭和十二年一月一日から同十三年十二月三十一日までに生れた者
5. 締切期日　昭和三十三年二月十五日（当日消印のある郵送作品は受理します）
6. 提出先　東京都千代田区霞ヶ関一ノ二　自治庁選挙局管理課
7. 入選発表　入選者に通知します。
8. 賞状および賞金

一等　一万五千円　一作品
二等　五千円　二作品
三等　三千円　三作品

9. 応募注意

イ　応募者の住所氏名（ふりがなを附すること）性別、生年月日および職業を具体的に書くこと。

ロ　感想文封入の封筒の下部に「感想文在中」と明記すること。

解説
その三　農地等の利用調整関係（賃貸借の対抗力等）

知っておきたい
農地制度のはなし ③
―農地法を守りましょう―

農地を新たに貸付たり貸りうけるには農業委員会の許可を要することについては解説の一で述べましたが農地等の賃貸借はその登記がなくても農業委員会の許可をうけて土地の引渡しがあつたときは、これをもつてその後その農地等について物件を収得した第三者に対抗することができます。農地等の賃貸借の種類と解釈のあらましは大体次のとおりです。

▽一時賃貸借　経営者又は経営者と住居および生計を一にする親族が、疾病又は負傷による療養、就学、公選による公職への就任などのため期間を定め一時的に賃貸借契約されているものこの場合、従前から賃貸借してあつた農地等を前記の理由が生じたため、一時賃貸借に切替えることは認められません。また就学を理由に一時賃貸する場合は現在農業を経営又は、農耕に従事しているもので、向学のため一定期間就学して再び農業に従事する場合が該当するものであり、高校大学など通常の過程による上級校へ進学するための理由は一時賃貸借になりません。公選による公職への就任理由は、公職選挙法による選挙により就職した公職という解釈になつています

▽期間の定めのある賃貸借　賃貸借とりきめのとき、又はその後、一定の期間を定めて賃貸借契約を結んでいる義務を履行せしむるとともに、小作料の定額金納を確実に励行するためであります。賃貸借の契約を文書化していない慣行による口契約もときたまみうけられますが第三者に対しての対抗力などについては文書契約のある賃貸借と変りがありませんが、農地法に従えすみやかに文書契約を実行してください。

▽期間の定めのない賃貸借　期間を定めないで賃貸借しているもの

賃貸借契約については、当事者は書面により存続期間小作料の額および支払条件その他その契約並びにこれに付随する契約の内容を明らかにするとともに、その写を農業委員会に提出することになつています。文書契約は賃借人の立場を保護しあわせて賃借人が賃借人に対して負

増築市庁舎完成
各課など配置きまる

増築中の市庁舎ができあがり、新年からこの増築庁舎で執務しております。したがつて、今まで旧栃尾中学校跡に分室を作つておりましたが、これを全部解消して増築庁舎に移転しました。これで教育委員会事務局関係を除いた各課がひと所にまとまつたわけです。今までいろいろの用件でおいでになる皆さんにたいへんご不便をおかけしておりましたが、分室を無くし、同一区画内に収容できたことで今までの不便がかなり解消できたわけです。ところが、まだいろいろの設備が満足すべき状態でありませんが、除々に新設改善して市民の皆さんのサービスに努めるよう研究されております。

この増築工事は、市内共栄土建株式会社が請負つて工事を進めていたもので、増築した事務室は六間×十五間木造二階建百八十坪で内部もペンキ塗りの明るい事務室ができたものです。

この増築庁舎ができあがつたのを機会に各課局室の配置を再検討した結果、次の配置図のとおりきまりました。

庁内電話番号

市役所内の電話番号は、今までどおり、代表七五〇番を呼び出せば庁内交換によつて各課局室に通じますが、このほか直通電話が次のとおり配置されておりますから、ご利用下さい。

【七五〇番】＝宿直室
【二六番】＝宿直室
【七五一番】＝小使室
▽中道小学校　七四二番
▽入塩川部落（農協）
　二日町局　六一五番
▽入塩川部落（与六方）
　二日町局　六五五番
▽本所部落（山三組）
　二日町局　六五一番
▽西谷小学校　共同電話
　西谷中学校　栃尾局　七三五〇番乙
▽熊袋小学校
　二日町局　一〇番

【写真説明】
上は増築庁舎の入口、中は一階窓口
下は新しい事務室での執務中

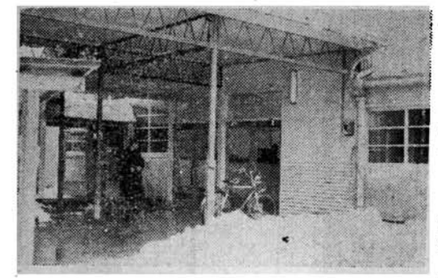

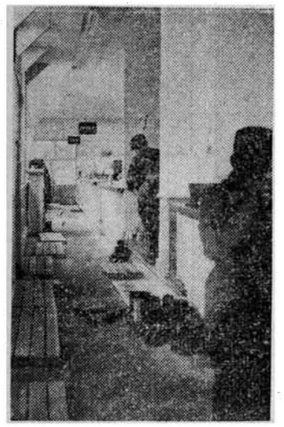

【庁舎内配置図】

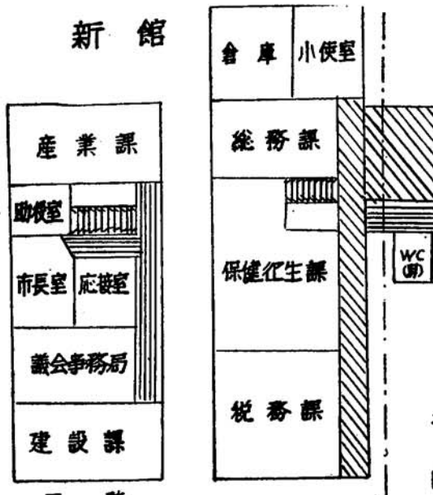

電話開通

次の所に電話が入りましたのでお知らせいたします

農業委員の選挙権は名簿にのらないと投票できません

縦覧は一月二十日から二月三日まで

昨年十二月日現在で農家の皆さんの申請によつて選挙管理委員会では、ただ今、農業委員会委員選挙人名簿を調整中でありますが近くできあがりますので、今月二十日から二月三日までの十五日間、毎日午前八時三十分午後五時まで市役所でお見せいたします

名簿に誤りや、落ちがありましたら、この期間内に申し出て下さい。

用下さい。
【二六番】は産業課と総務課が切替えです。
【七三八番】は保健衛生課、なお、夜間は次のようになります。

昭和三十二年分の給与支払報告書を提出して下さい

一月一日現在において給与の支払をしている者は、前年中に支払つた給与の事実を記入した給与支払報告書（本市では便宜源泉徴収票の写を揚出していただいています）を市町村長に提出しなければならないように地方税法で規定されております。そこで毎年お手数を煩しておりましたが、ことしも一月末日までに必ず源泉収票を提出くださるようにお願いいたします。

なお、源泉徴収票用紙および説明書をきたる二十日頃までに該当者に送付いたします。

（税務課）

金賞◎予算計画立てゝある　おくれず税金納めましよう
栃尾小学校六年　高林伸一
金賞◎納税の義務を果して　ほころう我が市
東谷小学校六年　金井恵美子

一般会計追加更正予算
二百七十三万六千円を可決

定例市議会

第六回

第六回市議会定例会は、十二月十八日織物組合で開かれました。この日堤出された議案は十一件で専決処分五件を承認、あとの六件を原案可決そのほか請願十一件を委員会附託して閉会しました

議案次のとおり

▼専決処分（昭和三十二年度一般会計歳出予算更正）報告について
▼専決処分（産業育成資金起債）報告について
▼専決処分（昭和三十二年産業育成資金特別会計歳入歳出予算追加更正）報告について
▼専決処分（道路改良事業費起債）報告について
▼専決処分（昭和三十二年度一般会計歳出予算更正）報告について
▼特別職の職員で非常勤のものの報酬及び費用弁償に関する条例一部改正について
▼議会議員の報酬及び費用弁償等に関する条例一部改正について
▼職員の給与に関する条例一部改正について
▼専決処分（産業育成資金起債）報告について
▼専決処分（昭和三十二年産業育成資金特別会計歳入歳出予算追加更正）報告について
▼専決処分（道路改良事業費起債）報告について
▼専決処分（昭和三十二年度一般会計歳出予算更正）報告について
▼特別職の職員で非常勤のものの報酬及び費用弁償に関する条例一部改正について
▼議会議員の報酬及び費用弁償等に関する条例一部改正について
▼職員の給与に関する条例一部改正について
▼市税賦課徴収条例改正について
▼入湯税賦課徴収条例設定について
▼昭和三十二年度一般会計歳入歳出予算追加更正について

この一般会計の追加更正予算額は、二百七十三万六千円で、主なるのは、産業経済費百十八万三千百円で、この内容は新農村建設事業費五十八万七千円、守門総合開発総合開田関係調査費の追加二十八万九千円、農業土木費追加二十万円、各種負担金十万三千百円などであります。その次は教育費の七十九万七千七百円でこの内容は、木炭の値上りによる燃料費の追加三十六万千円、電気料の値上りによる光熱水費の追加十七万七千円、その他十二千五千円です

市役所費が二十六万三千円、これは旧上塩谷支所の火災による復旧費で、これに対する保険料として三十二万円が決定したので歳入に計上してあります。土木費が二十三万四千円、財産費が十七万六千円議会費四万七千二百円、財産費が三万五千円などであります。

歳入としては、補助金および雑収入の他は、前年度繰越金百八十五万九千円を計上して歳出とのバランスがはかられています。

成人式は四月三日に挙行

ことしの成人式は、四月三日栃尾小学校を会場として挙行する予定です。該当者は、昭和十二年四月二日から十三年四月一日までの間に生れた人が対象です。該当者の調査は住民登録簿により調査するので住民登録の手続きがないと調査もれになりますから住民登録をしてないかたは、早く市役所戸籍係へ手続きをしてください。

次に服装は質素にするよう希望します。もし新調するならば、たびたび着ることのできる物にしましょう。一時的流行物はやめて、将来性のある実用的服装にするよう心を改めましよう。（成人式の細部については公民館に聞いてください。）

門松自粛運動に感謝

森林資源の愛護を目的とした門松自粛運動にご協力いただき感謝いたします。ことしも次々に打出す新しい市づくり運動にご協力くださるよう新年にあたり希望いたします

（公民館）

市町村民税　第四期分
自転車荷車税　随時
国民健康保険税　一月分
一月の市税は

であります

公庫融資金

中小企業者のために金融公庫（栃尾信用金庫取扱）では、次の要領によつて貸出しを行なつておりますので、ご利用されるようお知らせいたします。

貸出のお知らせ

一、申込締切日
　毎月五日（受付は常時行なつています）
二、申込場所　栃尾信用金庫、栃尾商工会、市産業課
三、貸付金額　三十万円まで、（特別の場合は五十万円まで貸出しができます）
　なお、十万円以上の借りうけをする場合は、保証人二人以上が必要です。
四、利率および返済方法、後利で日歩二銭六厘、十二カ月の月賦返済です。

基本選挙人名簿登録人員数

昭.32.12.20.現在

	男	女	計
栃尾地区	3.392	4.369	7.761
下塩谷〃	1.316	1.438	2.754
上塩谷〃	1.012	1.043	2.055
東谷〃	1.536	1.731	3.267
荷頃〃	1.032	1.139	2.171
西谷〃	385	388	773
入東谷〃	596	618	1.214
中野俣〃	527	564	1.091
半蔵金〃	334	368	752
総計	10.180	11.658	21.838

おやじ教育と反省 ②

中央公民館

おやじは、第一に述べたように生活上の必要や雑事に追われて身心を非常損耗するためと、生命力が若い時代ほどみたされていないためと、更に、一般のひとびとの大部分が元来骨の折れることをきらうという傾向をもつているため、なにごとにしても手つとりばやく実利、実益をつかもうとする傾向が強く現われてくる一方、少しでも抵抗の感じられるようなことを非常にきらい、めんどうな理論や解説を敬遠し、骨折つて勉強したり、遠い道を出かけて集会をしたりするようなことをことごとくさけるような理由です。おやじにとつては、新しい考え方に頭を切変えるということ自体がおつくうで、甚だ苦手なのですが、そのうえに、物の考えというものは、いつたん固定してしまうとなかなか変えがたいものであるために、いろいろのことが固定しているおやじの頭を変えることは非常に困難になるのであります。一般的に何ごとでも、繰近し、繰返し覚えるとそれが身について容易に忘れなくなるものです物の考え方というものは、時代とか、環境とかの影響で、繰返し、繰返し聞いたり、聞せたりしている間に考えようとし、考えるようになるものになり、おやじの勉強を極めて困難なものにしてしまうのです。

第四に、おやじの物の考え方や感じ方、行動のしかたの変えにくいことも、おやじの教育や進歩を妨げている大きな理由です。おやじにとつては、新しい考え方に頭を切変えるということ自体がおつくうで、甚だ苦手なのですが、そのうえに、物の考えというものは、いつたん固定してしまうとなかなか変えがたいものであるために、いろいろのことが固定しているおやじの頭を変えることは非常に困難になるのであります。一般的に何ごとでも、繰近し、繰返し覚えるとそれが身について容易に忘れなくなるものです物の考え方というものは、時代とか、環境とかの影響で、繰返し、繰返し聞いたり、聞せたりしている間に考えようとし、考えるようになるもの